

# たのはた

復興へのご支援に心から感謝します

北山の佐々木仁志さんの作業場では根ミツバの出荷作業が最盛期。フィリピンからの農業実習生のアルフィ クリサイ サイガンさん(28・写真中央)も笑顔で汗を流しています

## 一足先に春の薫り

2015  
No. 576

3

主な内容

- 三陸沿岸道路整備状況 ..... 29
- 村の話題 ..... 103
- 東日本大震災追悼式開催について... 139
- スポーツ安全保険の紹介 ..... 149



# 三陸沿岸道路

約30分に短縮!!  
 田野畑一宮古間  
 田野畑一久慈間

## 田野畑道路 尾肝要普代道路

全線開通めざし

の整備進む



### 田野畑村の道路

本村を海上から眺めると、同じような高さの段丘のところが川で浸食され、明瞭なV字谷が刻まれている。隣といっても谷一つ隔てていて、昔の人は、深い浸蝕峡谷を底まで下り、それからまた登るといふ始末であった。ここに「思案坂」、「辞職坂」の語が生まれるのである。

宮古に郡役所（かつての地方事務所。今でいう県庁出先機関の合同庁舎）があったころ、郡役所の役人が管内視察や公務出張で田老・小本と北上して用をたすのだが、田野畑村に入ると流臂沢（タキノシリサワ）、弥生沢、真木沢、松前沢といった百メートル以上深い谷が次々にあった。これには役人達も参ってしまい、こんなところまでときどき出張しなければならぬのならば、さやめてしまおうかと思ったり、さらに次の沢にさしかかかって、これはとても体が続かないと思われた。こうしたことから、「思案坂」、「辞職坂」の名が出たといわれ、田野畑地方では、真木沢を思案坂、松前沢を辞職坂と呼んだ時代もあった。今は昔語り、立派に舗装された国道四十五号、榎木沢橋、思惟大橋が、段丘上を南北に一直線にのびている。

『新田野畑風土記』（平成6年1月1日発行）より

尾肝要地区に整備が進む橋台

## 三陸国道事務所 が進める 道路整備

### 三陸沿岸道路・宮古盛岡横断道路

沿岸南北軸、内陸東西軸を高規格道路で結び、東日本大震災からの早期復興、防災ネットワークの形成、地域活性化等に寄与する路線として、整備を進めていきます。

#### 三陸沿岸道路の整備状況

区分	全体	うち岩手県	うち三陸国道内
計画延長	359km	213km	139km
供用中	152km	61km	31km
事業中	207km	152km	108km
進捗率	42.3%	28.6%	22.3%

#### 宮古盛岡横断道路の整備状況

区分	全体	うち岩手県	うち三陸国道内
計画延長	100km	100km	33km
供用中	8km	8km	0km
事業中	58km	58km	33km
未事業化	34km	34km	0km
進捗率	8%	8%	0%

	高規格幹線道路	地域高規格道路	
計画区間	□□□□	□□□□	改善事業
事業中区間	■	■	交通安全事業
一般国道45号	■	■	維持修繕事業
供用中区間	■	■	
補助国道	■	■	

八戸〜仙台を結ぶ総延長359キロの三陸沿岸道路を進めています。この道路を整備することで①医療施設への搬送時間の短縮②災害時にも寸断しない強靱な道路の確保③三陸地域の物流の効率化による鮮魚などの品質向上が期待できます。また八戸〜仙台間が現在の約8時間から約5時間に、宮古〜仙台間が約3時間に短縮されます。併せて、宮古市と盛岡市を結ぶ国道106号も急カーブなどの難所を解消し、沿岸と内陸を結ぶ横断道路として改良しています。

村では尾肝要トンネルを挟み2つの工事が進捗中

三陸沿岸道路のうち、村内では尾肝要トンネルを挟んで思案坂大橋までの南側を「田野畑道路」、普代村までの北側を「尾肝要普代道路」と分けて整備しています。次のページから2つの工事の整備計画や進捗状況を紹介します。

※記事「IC」とはインターチェンジの略です

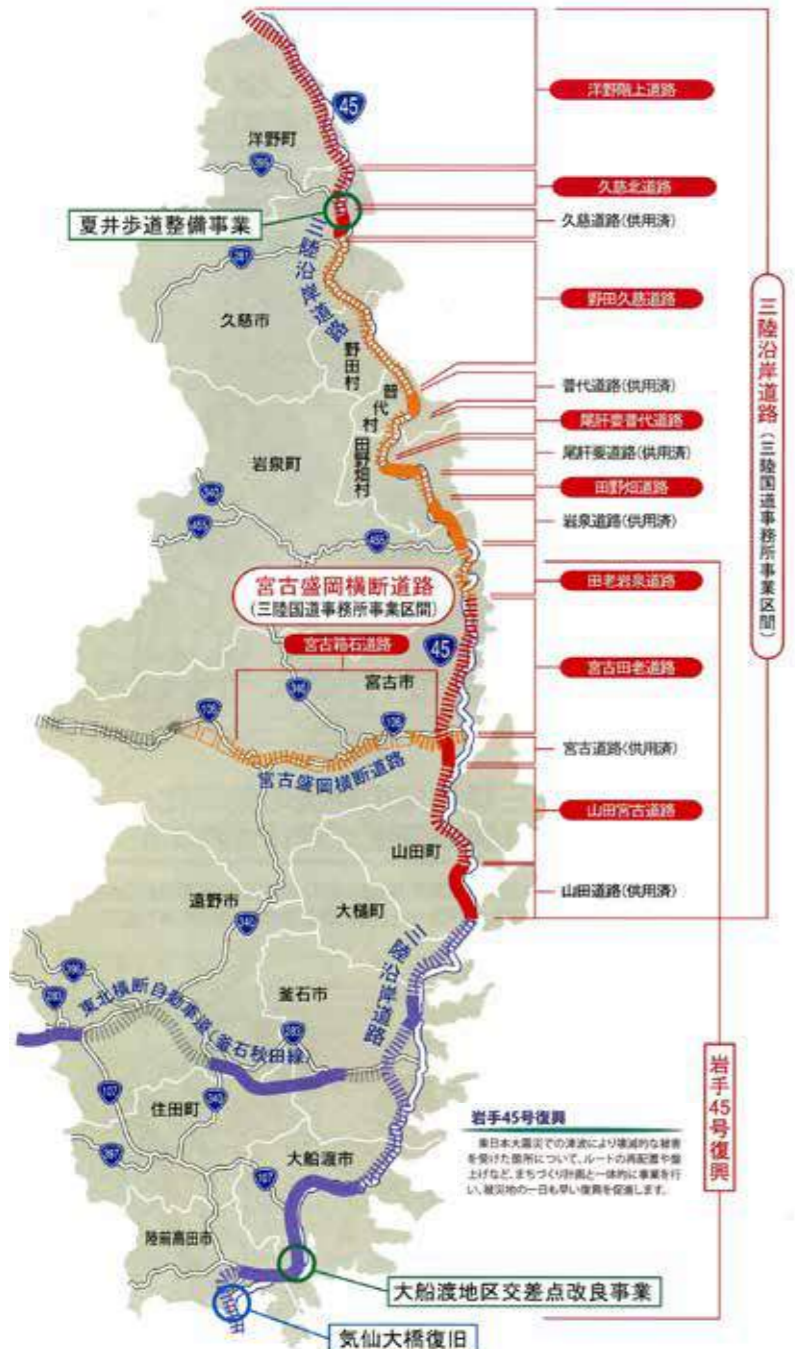











# 開通を待ちわびる期待の声



救急患者の搬送を担当する宮古消防署田野畑分署 佐々木 辰徳さん (岩泉町・33歳)

救急搬送では、三陸沿岸特有の急勾配、急カーブは、患者さんに大きな負担がかかるので、三陸沿岸道路の開通は患者さんの負担軽減でも大きな役割を果たします。

尾肝要トンネルや普代バイパスの開通で、久慈病院までの所要時間が約10分短縮されました。さらに早く医療機関へ患者さんを引き渡すことができれば、救える命も増えるので、早期の全線開通に期待しています。



久慈市への鮮魚仕入れに道路を利用する流通ストア 北川 良子さん (菅窪・60歳)

以前は閉伊坂でトラックが立ち往生するなど怖い思いをしましたが、尾肝要トンネル開通後は快適です。さらに整備が進み、安全に仕事に行けるようになればいいですね。

娘が結婚して仙台にいますが、所要時間が大幅に短縮されれば会いに行く機会が増えると思うので楽しみです。



久慈市から田野畑郵便局に通勤する 間方 勝夫さん (久慈市・39歳)

久慈市から通勤して6年目になります。尾肝要トンネル開通から1年ですが、距離が短縮された以上に坂道や雪道を回避できることで精神的に非常に楽になりました。また普代バイパスも住宅街を回避するので安心して走れています。

三陸沿岸道路や復興の工事などで村内を走る大型ダンプトラックが急増しています。これら工事車両は車体フロントに工事名を表記し、交通マナーを守った運転を心掛けています。しかし、運転席が高く、遠くの視界は良い一方、車体周辺が見えづらく、歩行者を巻き込む事故なども懸念されます。

ドライバーは、ダンプ荷台からの落下物への衝突や、山など作業現場の出入り口の泥汚れによる滑りに注意して運転してください。歩行者は工事車両が大幅に増加しているので、道路横断の時は左右の確認を徹底しましょう。



岩泉警察署田野畑駐在所 所長 成田 広一さん (菅窪・38歳)

## でも交通事故には要注意



工事現場からの出入り口は泥で滑るので注意

前方車両との車間距離の確保と交差点などでの一般車両の優先を徹底しています。また歩行者とは、幅を確保した安全走行に気を配っています。これから積雪が懸念されますが、今まで以上に安全運転を徹底しますのでご理解、ご協力をお願いします。



大型ダンプトラックを運転 かなざわ たかあき 運転手 金沢 孝明さん (岩泉町・45歳)

## 三陸沿岸道路

# 宮古市・久慈市への路線概況

宮古市や久慈市へ通勤、通学する人も多い本村。両市への三陸沿岸道路の整備計画を紹介します。

### ◆田老岩泉道路 (田老～岩泉)

宮古市田老字小堀内から岩泉町小本までの約6キロの自動車専用道路。岩泉町茂師や三陸鉄道摂待駅南の急傾斜を回避する計画で、開通年度が平成29年度と示されています。



### ◆宮古田老道路 (宮古中央～田老)

宮古市松山から宮古市田老字小堀内までの約21キロの自動車専用道路。道の駅たろうから南進すると、田老の市街地を回避し、宮古市山口を通過して、宮古市千徳へ抜ける計画です。



### ◆野田久慈道路 (普代～久慈)

普代村第16地割から久慈市新井田までを結ぶ約25キロの自動車専用道路。普代村堀内や野田村玉川はトンネルで結び、野田村の中心街西側を通り、新たに久慈市長内にトンネルを整備する計画です。







大塚益子町長(左端)らへまきを引き渡す石原村長と村森林組合工藤参事(右端)

### 益子町が村産アカマツ購入支援

復興支援として、栃木県益子町の陶芸家などが村産アカマツのまき4トンを購入し、2月7日、益子町の陶芸メッセ・益子で「薪引き渡し式」が行われました。

早稲田大学・思惟の森の会OBで、益子町で綿栽培を手掛ける橋本皓朗さん(67)が被災者の雇用創出につながればと村と陶芸家を橋渡ししました。村内のアカマツ林は植林後約45年を迎えた間伐適期の材が豊富にあることから、今回の縁を大切に継続的な交流を模索します。

### 特殊詐欺被害抑止に大きく貢献

岩泉警察署(佐藤 順 署長)では、特殊詐欺被害抑止の活動を積極的に展開し、村民の詐欺被害を抑止した功績をたたえ、2月12日、田野畑村駐在所連絡協議会(道合勇一 会長)に感謝状を贈りました。昨年、県内では振り込め詐欺などの特殊詐欺被害が多発、県内で約4億円の被害額となりました。県内17警察署のうち、特殊詐欺被害がなかったのは岩泉警察署のみ。道合会長は「村内の高齢者が被害にあわないように継続して啓蒙活動に取り組みたい」と語りました。



村駐在所連絡協議会(左から2番目)と済生会岩泉病院(左)に感謝状が贈られた

### 3 事業所を消防団協力事業所に認定

村は2月20日、村中央防災センターで消防団協力事務所に認定された3事業所に表示証を交付しました。

認定されたのは、従業員に消防団員がいる佐藤建設(株)、ほほえみ水道、田野畑村漁業協同組合。有事の際は団員である従業員を積極的に消防団活動へ参加させるなど、消防団への協力を誓いました。

佐藤建設(株)の佐藤 治 代表取締役は「常に地域へ感謝し、貢献するため、村消防団に率先して協力します」と語りました。



消防団に寄り添う事業所として青いプレートの表示証が交付されました



大会には1~6年生まで参加。学年の枠を超えたチームプレーが光りました

### ミニバス大会で友情を深める

1月24日、村バスケットボール協会(佐藤 明 会長)は田野畑小学校体育館で「第13回村ミニバスケットボール大会」を開催しました。本村と岩泉町から男子3チーム、女子5チームが出場し、日ごろの練習で培ったチームワークで優勝を目指しました。試合は男子が「田野畑ホワイトブルズ」、女子は「田野畑セブン」が優勝。男子の最優秀選手に選ばれた菊地颯真くん(田小6年)は「小学生最後の大会で優勝できてうれしい」と笑顔を見せました。



「悪い子はいねえが〜っ!」と張り切るお父…、鬼たち。園児が豆をぶつけても一切効かないナモミの最強版のようでした



怖がらせすぎたので、最後は仲良く記念撮影

### 保育園で園児が鬼に出会った

2月3日、若桐保育園(鈴木康子園長、園児46人)では節分の豆まきが行われました。

ホールに集まった園児たちは、自分の心にいるさまざまな鬼を次々発表。佐藤陽菜乃ちゃん(6つ)は「ゲームしすぎる鬼を退治したい」と宣言し笑いを誘いました。みんなで元気に「豆まき」を歌っていると、突如、赤や白の鬼4匹がホールへ乱入!「悪い子はいねえが〜っ」と大暴れ!!。園児たちは恐れ泣き叫び、豆を投げるも効果なし…。大騒ぎした末に、みんな良い子になりました。

### 首都圏シェフと村産品がコラボ

県産品生産者が首都圏のシェフに商品をPRする第2回サロン・デュ・イーハトーヴが2月8日、東京都の虎ノ門ヒルズで開催されました。村からは漁協、公社、甘竹田野畑、森林組合が参加。それぞれの産品をPRしました。森林組合が出品したトウスケボウフウは、調理例にも使用され、風味の良さやヘルシーな食材として高い評価を得ました。また漁協の早採りワカメや干しコンブはすぐに商談が行われるなど、今後の展開が期待できる催しとなりました。



県と共同で企画開催した伊藤シェフが首都圏のシェフに産品をPR(左)

トウスケボウフウ(左下)は短角牛を彩る食材として登場(下)





# お知らせ

## 知 東日本大震災追悼式を開催します

村は、東日本大震災の被災者を追悼する式典を開催します。事前の申し込みは不要で、どなたでも参列できます。

- ◆日時…3月11日(水) 午後2時15分～4時
- ◆場所…アズビィホール
- ◆内容…国主催追悼式のテレビ中継、献花（献花用の花は村が準備します）、追悼音楽の生演奏
- ◆服装…自由（礼服、平服）
- ◆その他…地震発生時刻の午後2時46分に防災行政無線のサイレンを鳴らします。犠牲となられた方に対し、黙祷を捧げられますようお願いいたします。
- ◆問い合わせ…復興対策課（☎34-2111 内線68）



昨年のアズビィホールでの追悼式の様子



## 知 村営住宅の入居者募集

村は、村営住宅(公営住宅)の入居者を募集しています。

- ◆募集住宅・規模
  - ①羅賀団地集合住宅D号（羅賀192-120）木造2階建の2階2世帯のうち1世帯56.31㎡(居室2室、ダイニングキッチン、トイレ、浴室)
- ◆使用料…月額45,000円(定額)
- ◆敷金…月額使用料の3カ月分 ※許可日から10日以内に納付
- ◆入居可能日…3月中を予定
- ◆申込期限…3月13日(金)
- ◆入居資格…現在住宅に困っていて、村内に住所がある人、または村に住民登録できる人
- ◆収入基準…家賃の支払いが可能な所得のある人
- ◆その他…申し込み多数の場合は、住宅困窮度により選考。必要書類などは担当課に問い合わせてください
- ◆申し込み・問い合わせ先…建設第二課(☎34-2113 内線47)

## 知 土地の課税面積が変わります

国土調査による土地登記の完了に合わせて、平成27年度の課税からは登記面積と課税面積を一致させて課税を行います。

それに伴い、固定資産税額が変更になる場合がありますのでご注意ください。

平成27年度の納税通知書は4月中旬にお届けしますが、所有している土地について確認したい人は随時お問い合わせください。

- ◆問い合わせ先…税務会計課 (☎34-2112 内線34)

## 参加者などを募集中

## 知 いろいろなお知らせ

## 知 出生や婚姻の届出で協力を

平成27年度は国勢調査の実施年度となるので、役場窓口で出生などの届出を提出するときは届出用紙の職業欄および産業欄を必ず記入していただくこととなります。

- ◆届出の種類…出生届、死亡届、死産届、婚姻届、離婚届
- ◆その他…役場窓口で職業分類表を備え付けます
- ◆問い合わせ先…生活環境課 (☎34-2114 内線23)

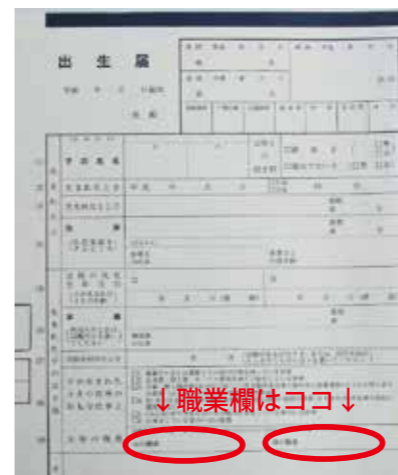

## 知 真木沢地区の民生委員決定

選任中だった真木沢地区の民生委員・児童委員は畠山幸一さんに決まりました。

民生委員・児童委員は、住民の皆さんが自立した日常生活を送るための相談や福祉増進に携わります。

各地区の民生委員・児童委員は昨年の広報5月号8ページでご確認ください。

- ◆問い合わせ先…保健福祉課 (☎33-3102)

3月はドカ雪に注意！車の運転に自信がない人は三鉄を利用しよう



## 人口と世帯

2月1日現在( )は前月比  
 人口 3,670人(-5)  
 男 1,825人(±0)  
 女 1,845人(-5)  
 世帯 1,439世帯(±0)

## 火災

(1月21日～2月20日)  
 火災の【今月】0件  
 発生件数【今年】0件  
 無火災の連続記録  
 (2月20日現在) 73日

## 知 国家公務員採用試験

人事院では、国家公務員採用総合職試験(院卒者試験、大卒者試験)及び一般職試験(大卒程度試験、高卒程度試験)を実施します。申し込みはインターネットで行ってください。

- 【総合職試験】
- ◆対象試験…院卒者試験・大卒程度試験
- ◆インターネット申込受付期間…4月1日(水)～8日(水)
- ◆第1次試験日…5月24日(日)
- 【一般職試験・大卒程度】
- ◆対象試験…大卒程度試験
- ◆インターネット申込受付期間…4月9日(水)～20日(月)
- ◆第1次試験日…6月14日(日)
- 【一般職試験・高卒程度】
- ◆対象試験…高卒程度試験
- ◆インターネット申込受付期間…6月22日(月)～7月1日(水)
- ◆郵送受付期間…6月22日(月)～24日(水)
- ◆第1次試験日…9月6日(日)
- ◆申し込み・問い合わせ先…人事院東北事務局第二課試験係(☎022-221-2022) 人事院HP(<http://www.jinji.go.jp/saiyo/saiyo.htm>)

## 募 県食品表示ウォッチャー募集

県では、平成27年度食品表示ウォッチャーを募集します。

- ◆活動内容…①食品表示状況のモニターおよび報告②不適切な食品表示の情報提供③食品表示に関する研修会への参加
- ◆委嘱期間…平成28年3月31日まで
- ◆応募資格…4月1日現在、満18歳以上で岩手県内に居住している人
- ◆応募方法…専用の応募用紙に必要事項を記入して応募
- ◆応募締切…3月31日(火)必着
- ◆その他…応募用紙は県HPでダウンロードできます。
- ◆応募・問い合わせ先…県民くらしの安全課(☎020-8570 岩手県盛岡市内丸10-1 ☎019-629-5322 FAX019-629-5279) Eメール:ac0009@pref.iwate.jp

## 多重債務相談窓口

東北財務局盛岡財務事務所では多重債務でお悩みの人の相談に応じています。

- ◆専用電話 019-622-1637 受付は月～金の8:30～16:00

## 募 心肺蘇生法の講習会開催

宮古消防署田野畑分署では、AEDなどによる心肺蘇生法やけがの処置を習得する応急手当の講習会を開催します。

- ◆日時…3月13日(金)午後1時30分～4時30分
- ◆場所…村中央防災センター
- ◆対象者…村内に在住、在勤、在学の人
- ◆募集人員…20人程度
- ◆講習内容…普通救命講習I(成人に対する心肺蘇生法やAED、止血法など)
- ◆その他…受講者には普通救命講習修了証を交付
- ◆申し込み・問い合わせ先…宮古消防署田野畑分署救急係(☎34-2100)

## 知 年金未納は後納制度の活用を

国民年金の後納制度は、過去10年以内に国民年金保険料の未納期間がある人が、保険料を納付することで、将来の年金額を増やすことができる制度です。

また、年金を受給できなかった人は、後納制度を利用することで年金が受けられる場合があります。

この制度を利用できる期限は9月30日(水)までです。利用を希望する人は早めに申し込んでください。

- ◆問い合わせ先…宮古年金事務所(☎0193-62-1963)または国民年金保険料専用ダイヤル(☎0570-011-050)



# 育英奨学資金

をご利用ください

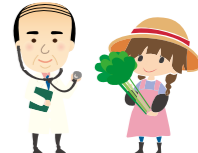

村は、向学心に燃える生徒・学生で経済的な理由により進学が難しい人に、育英奨学資金の貸し付けを行っています。

- ◆対象要件：次の①～④の全てに該当する人で、高校、短大、大学や大学院などの在学者（新年度在学予定者を含む）
- ① 村に住所があり、3カ月以上居住している人の子弟
  - ② 人物や学業が優れていて健康な人
  - ③ 経済的な理由で就学が困難と認められる人
  - ④ 在学または最終出身学校長から奨学生の推薦を受けている人
- ※他団体の奨学金貸し付けを受ける人は対象外

- ◆貸付金利：無利子
- ◆貸付金額

- ① 高校：月額1万2千円以内
  - ② 短大、大学：月額3万5千円以内（入学金など50万円以内）
  - ③ 大学院：月額5万円以内
  - ④ 医科、歯科、獣医科、薬学など：月額12万円以内
- ◆返済方法：卒業後、据置期間を含む

めて5～15年以内（学校により期間が異なります）に年賦か月賦で返済。

ただし、村診療所医師および同歯科診療所歯科医師、村立保育園・児童館などの保育士として5年勤務した場合は5割以内の額の返還の免除を受けることができます。また村内で農林水産業に就業したときは返済を猶予し、10年間就業し続けた場合は返済の免除を受けることができます。

- ◆申込期限：3月31日(火)までに在学証明書以外の書類を添えて申し込んでください。在学証明書は入学後に手続きをし、4月17日(金)までに提出してください。申込用紙は教育委員会で配布しています
- ◆審査：4月末から5月中旬に開催予定の村奨学生選考委員会で審査
- ◆その他：在学中は毎年度末に成績証明書、毎年度当初に在学証明書の提出が必要です。奨学生は年度途中でも随時受け付けています。気軽に相談ください
- ◆申し込み・問い合わせ先：教育委員会（☎34-2226）

スポーツや地域活動をする前に、加入をお勧めするのが公益財団法人スポーツ安全協会の「スポーツ安全保険」です。

スポーツのほか、文化、ボランティア、地域活動などを行う5人以上の団体が対象。移動の往復途中も含めた活動中の損害事故、賠償責任を負う事故を補償します。保険期間は4月1日から平成28年3月31日までの1年間。中途加入でも年間掛金が適用されるので年度当初の加入をおすすめします。もしもに備えて加入を検討してみたいかがでしょうか。

## 小さな掛け金

「スポーツ安全保険」に加入しませんか？

## 大きな補償



フットサル教室は毎週金曜に開催（資料写真）

- 詳しくは、公益財団法人スポーツ安全協会のホームページ（<http://www.sportsanzen.org/>）をご確認ください。
- ◆掛け金：800～11000円（加入区分で異なります）
- ◆加入方法：加入依頼書またはインターネット（スポ安ネット）で申し込んでください。加入依頼書およびパンフレットなどはアズビィ学習センター窓口で配布しています
- ◆申し込み・問い合わせ先：田野畑村体育協会（教育委員会内）☎34-2226

「田野畑むらづくり基金」への寄付状況  
(2月18日現在)

寄付金総額	3663万9760円 615件（村内119件、県内157件、県外339件）
取り崩し額	359万0000円
基金残額 (運用益を含む)	3309万3938円

「田野畑むらづくり基金」の申し込み・問い合わせは、村ホームページをご覧ください。総務課（☎34-2111内線15）までご連絡ください。

## 役立ちカレンダー

期間：3月1日(日)～21日(土)

月日	行事	場所	時間	問い合わせ先
3月1日(日)	春季全国火災予防運動	全村	7日まで	田野畑分署(☎34-2100)
2日(月)	アズビィ健康スポーツ教室「卓球・ソフトバレー教室」	アズビィ体育館(9日、16日開催)	20:00～21:00	教育委員会
4日(水)	アズビィ健康スポーツ教室「バトミントン教室」	アズビィ体育館(11日、18日開催)	20:00～21:00	教育委員会
6日(金)	アズビィ健康スポーツ教室「フットサル教室」	アズビィ体育館(13日、20日開催)	19:00～21:00	教育委員会
7日(土)	診療所休診			
11日(水)	村東日本大震災追悼式	アズビィホール	14:15～16:00	復興対策課
14日(土)	田野畑中学校卒業式	中学校体育館	9:30～11:00	田野畑中学校(☎34-2301)
17日(火)	たのはた児童館卒園式	たのはた児童館	9:00～10:00	たのはた児童館(☎34-2331)
18日(水)	乳児健診	健診センター	13:00～15:30	保健福祉課(☎33-3102内線54)
19日(木)	あすからの暮らし相談会	保健センター	13:00～15:00	保健福祉課(☎33-3102内線50)
20日(金)	田野畑小学校卒業式	小学校体育館	10:00～11:30	田野畑小学校(☎34-2050)
21日(土)	若桐保育園卒園式	若桐保育園	10:00～12:00	若桐保育園(☎37-3577)

役場☎34-2111 / 教育委員会☎34-2226 / 医科診療所☎33-3101 / 歯科診療所☎33-3100 / 保健福祉課☎33-3102

## はまなす号巡回カレンダー

◆はまぎくコース（机・北山方面）

月日	場所	時間
3月18日(水)	グループホームつくえ付近 北山地区総合センター	9:40～10:00 10:10～10:25

◆たんぼぼコース（真木沢・切牛方面）

月日	場所	時間
3月18日(水)	佐藤進氏宅付近 望洋館	11:05～11:20 11:30～11:45

◆おきなぐさコース（沼袋・甲地方面）

月日	場所	時間
3月19日(木)	産直プラザ尾肝要 山栄会リアス倶楽部付近 甲地公民館 沼袋郵便局	9:45～10:00 10:10～10:30 10:40～11:00 11:10～11:30

◆問い合わせ先…教育委員会（☎34-2226）



2月18日、岩泉・田野畑沿岸警戒連絡協議会で村沿岸部の密漁対策などが話し合われた

編集こぼれ話  
11ページの節分。子ども心にも鬼がいるんだなあとはほえむ一方、自分を含め、多くの大人の心にもいろいろな鬼がいるのでは？と思ったり。心の鬼を追い出して、楽しく暮らしたいですね（健）

## 広報クイズ

問題の答えをはがきに書いて、役場政策推進課（3月20日まで）にお送りください。正解者の中から抽選で1名様にプレゼントが当たります。

Q1 三陸沿岸道路ができると田野畑－宮古間の所要時間は何分に？  
A) 約40分  
B) 約30分  
C) 約20分

Q2 若桐保育園で園児が出会ったのは？  
A) お父さんのような鬼  
B) 鬼のような鉄腕アトム  
C) 下條アトム

■前号(2月号)の正解  
Q1→B、Q2→C  
■先月当選者  
応募件数8件、全員正解でした。厳正なる抽選の結果、畠山忠一郎さん(埼玉県)が当選。プレゼントは北三陸パッチなど5点セット。みなさん、ぜひ感想を添えてご応募ください。

## おめでた おくやみ

[平成27年1月届け出分]  
(一部敬称略)

●健やかに ～誕生～  
阿部 こはる ちゃん  
晃洋・奈津美 羅 賀

■安らかに ～お悔やみ～  
大 森 文太郎 (91) 島 越  
大 澤 リヨ (89) 羅 賀  
工 藤 サノエ (77) 池 名  
佐 藤 フミ (85) 七 滝  
熊 谷 佐枝子 (60) 甲 地  
熊 谷 ソテ (93) 羅 賀  
宮 森 孝子 (71) 羅 賀

※この欄に掲載してほしくない人は、届け出のとき、戸籍係の窓口にお申し出てください



明戸地区で「出前かご作り教室」が開催されました。3日間、わきあいあいとかご作りに励み、皆さん無事に完成したとのこと。かご作り教室の開催を希望する地区は教育委員会まで。



## ★お仕事は？

岩泉警察署田野畑駐在所で主に沿岸地区を担当しています。大船渡市出身ですが、寒さが苦手なので田野畑の冬の寒さが身に伝えます。

## ★今、頑張っていることは？

生の魚介類が苦手なので、克服できるようにチャレンジしています。イカは食べられるようになったので、次はタコに挑戦したいですね（笑）。

## ★休日は何をしていますか？

体を動かすことが好きなので、ダイエットをかねてランニングをしています。また岩泉警察署ではフットサルチームを結成して活動しています。

## ★理想の女性のタイプは？

料理上手で、ショートカットが似合う女性です！

## ★最後に一言お願いします！

地域の皆さんの笑顔を見ることにやりがいを感じ、村の安全安心を守るため頑張ってます。見かけたときは気軽に声を掛けていただけたらうれしいです。



こざ しゅうへい  
古坐 修平さん(27)＝田野畑＝



## わが家の アイドル



成田 <sup>ゆかり</sup> 縁ちゃん（1歳4カ月）  
広一さん・明子さん＝菅窪＝

## お母さんからのひとこと

縁がいる毎日が、お父さんとお母さんはとても楽しいです。よく食べ、よく寝て、よく笑い、心身共に健やかに育ってね。いつも味方です！ 応援してるよ！！

本誌11ページに掲載されたとおり栃木県益子町を表敬訪問した。今回の訪問は早稲田大学思惟の森の会を通じて益子町との縁が繋がったものだ▼かねてより思惟の森の会では育樹してきた材を、何らかの形で地域貢献に役立てたいとの思いがあったようで、この度、その思いを受けた関係機関の調整と努力によって里山資源による産業交流のスタートを迎えることができた▼益子町で感じたのは「産業」と「文化」は共に「耕す」ことによって育まれたものであるということ。産業は土を耕すことで芽吹き、文化は人心を耕すことで生まれてくる。益子焼で有名な益子町だが、陶芸は土を耕し、人心を耕すことで生まれたまさに「産業文化」といえるだろう▼益子町の方が言っていた。益子は来るものを拒まずの地域だから今があり、文化が根付いている。私たちも人口減少社会の中で、「産業」と「文化」、そして人を受け入れる「想い」と「交流」を大切にしていかなければならない。



石原弘の⑥  
村長コラム