

たのはた

広報

人と自然が織りなす心豊かな協働の村

復興への支援に心から感謝します。

島の沢トンネル 完成まであと少し

2月14日、工事が進んでいる主要地方道岩泉平井賀普代線の切牛―島越間の工事現場見学会が開催され、島の沢トンネルの最後の鉄筋を組立する作業を田野畑中学校の2年の工藤長己(たけき)さんが行いました。(関連記事2ページ)

主な内容

- i サボいわて会員登録が順調 …… 3頁
- 役場開庁時間の変更について …… 5頁
- 島越流ハレの日料理勉強会 …… 6頁
- 第2弾地方創生講演会を開催 …… 8頁

**“いきいき岩手”
結婚サポートセンター**

〈i-サポ宮古〉
TEL.0193-65-7222

〒027-0052 宮古市宮町 1-3-5 陸中ビル3F
■開所時間 / 平日 10:00～19:00
土日 9:00～18:00
■休 日 / 火曜日、祝日、お盆(8月13～16日)
年末年始(12月29日～1月3日)

〈i-サポ盛岡〉
TEL.019-601-9955

〒020-0024 盛岡市菜園 1-3-6 農林会館6F
■開所時間 / 平日 10:00～19:00
土日 9:00～18:00
■休 日 / 祝日、お盆(8月13～16日)
年末年始(12月29日～1月3日)



“いきいき岩手”結婚サポートセンター
センター設立4カ月で
会員登録数 325人

昨年10月、結婚を希望する人を応援するため、岩手県と県内全市町村、主要団体が連携し設立した「いきいき岩手結婚サポートセンター(i-サポ)」の会員登録者数が目標を上回る好調ぶりです。

「i-サポ」は会員登録制により、1対1の出会いの機会を提供する公的機関。1月31日時点で会員登録数325人と、当初目標にしていた平成27年度内250人の登録をすでに達成しています。

登録した325人のうち、男性が71%を占める230人で女性が29%の95人。年代別では30代が一番多く144人、次いで40代が106人、20代が34人、50代が41人となっています。中にはお見合いから交際に発展している人もあるそうです。

「i-サポ」への入会条件などは次のとおりです。

◆入会条件
入会できる人は、岩手県に在住か勤務地がある人、または県外在住でも結婚後に相手の人と岩手県に居住できる人で、結婚を希望し、

自ら努力する20歳以上の独身の人

◆会員登録の方法
入会申込書に必要事項を記入し、必ず電話で予約してからサポートセンターを訪問してください。

センター訪問時には、入会申込書と本人・住所を確認できる書類、独身を証明する書類、写真、入会登録料を持参してください。

①入会申込書は、ホームページからダウンロードできます。サポートセンターでの記入も可能です。

②個人情報管理を徹底するため、来所予約、入会手続き及び相手検索は、本人のみで行います。

◆入会登録料と会員有効期間
入会登録料は1万円、登録日から2年間有効。会員期間終了後は自動的に退会となります。引き続き会員登録を希望する場合は、改めて登録手続きを行います。なお、入会登録料は、登録に係る費用なので、途中で退会しても返却されません。

◆ホームページ
http://ikiiki-iwate.com

◆問い合わせ先：i-サポ宮古
(☎0193-65-7222)

「i-サポ」登録から結婚までの流れ

まずは電話から

- ①電話連絡：すべて予約制。必ず「i-サポ」へ電話をしてから訪問
- ②会員登録：センターに来所して自身のプロフィールや相手に望むことなどを登録
- ③お相手検索：センターのタブレット端末で、条件に合った相手のプロフィールを検索し、会ってみたい相手を選ぶ
- ④お見合い申込：センタースタッフが相手の人に連絡し、相手の人が承諾した場合にお見合いの日程を調整
- ⑤お見合い：スタッフ立ち会いのもと、センターでお見合い
- ⑥交際スタート：双方とも交際意思があると確認された場合、改めてセンターから相手の連絡先をお伝えし、交際がスタート!
- ⑦結婚・退会：結婚が決まったら、センターに連絡。退会の手続へ

主要地方道岩泉平井賀普代線・切牛ー島越間トンネル
名称は「島の沢トンネル」に決定



島の沢トンネルの銘板が披露されると大きな拍手が起こりました

名称決定に住民拍手
鳥越の白池海岸付近の津波浸水区域を回避するため、一昨年10月から工事が進められている主要地方道岩泉平井賀普代線の切牛と鳥越をつなぐトンネルの名称が「島の沢トンネル」に決定し、2月14日に開催された工事現場見学会で発表されました。

工事現場見学会は、工事が進む島の沢トンネル内に住民約60人が参加して行われました。はじめに、切牛、鳥越両地区の住民からの公募により選定が進められていたトンネルの名称発表会が行われ、トンネル坑口に設置される銘板の除幕で披露されました。鳥越地区の小中学生が紅白の紐を引き「島の沢トンネル」の銘板が現れると集まった住民、関係者から大きな拍手が起こりました。

銘板は重さ180kgの真ちゅう

製。6月の工事完成時には、切牛、島の沢両坑口に設置されることとなります。

トンネルは仕上作業
見学会では、昨年8月4日にトンネルが貫通した様子が映像で紹介されました。トンネルが貫通し、光が差し込むと、参加者から自然と拍手が起こり、貫通した時の工事関係者の喜びと苦勞が伝わってきました。またトンネルの測量・施工方法の紹介やコンクリート配筋作業体験を実施し、トンネル工事の難しさを学びました。

全長189メートルの島の沢トンネルの工事は、一部壁面へのコンクリート打設とコンクリート舗装工事が残っていますが、ほぼ仕上げの段階に入っているとのこと。トンネル完成は6月、切牛ー鳥越間の開通は平成29年度を目指し、工事は大詰めを迎えます。



トンネル内部はまだ工事中



トンネル貫通の映像に感動



小中学生は記念の手形製作



村民対象の学習サークル活動を支援

村教育委員会は、平成28年度も村民でつくるサークルの学習活動を支援します。

支援の内容は、活動費(講師謝礼金)の一部を助成するほか、アズビイ学習センターや体育館などの施設使用料の半額を免除します。

「趣味の輪を広げたい」「みんなですポーツを楽しみたい」という皆さん、仲間を集めてサークルをつくってみませんか。

◆対象：村民でつくる学習サークル



野花の写生に取り組む絵画サークルの皆さん

◆認定基準

- ① 公の支配に属さない団体であること
- ② 継続的かつ計画的に社会教育に関する事業を行うことを主たる目的とし、年間3回以上の活動を行うこと
- ③ 基礎会員が5人以上いること
- ④ 会員相互の親睦のみを目的とする団体ではなく、広く村民に教室を開放できること
- ⑤ 営利を目的とした事業や政治活動、宗教活動などを行わない団体であること

◆支援内容

- I種：講師謝礼金の助成(年間2万円以内) および教育委員会施設の使用料を半額免除
- II種：教育委員会施設の使用料を半額免除
- ◆応募方法：教育委員会にある申請書に必要事項を記入のうえ、提出して下さい
- ◆応募期限
- I種：3月25日(金)
- II種：通年
- ◆応募・問い合わせ先：教育委員会 社会教育班(☎34-2226)



役場の開庁時間が

8時30分から17時15分までに変更

開庁時間を15分短縮

4月1日から役場の開庁時間を15分短縮し「8時30分から17時15分まで」に変更します。

これにより、住民票、納税証明書などの諸証明の発行も「17時15分まで」となります。

ただし、移行期間として、5月31日までは今までどおり17時30分まで対応します。

なお、死亡届などの戸籍諸届出は、今までどおり、17時15分以降および閉庁日(土・日・祝日)でも提出することができます。

◆問い合わせ先

- 田野畑村役場(☎34-2111)
- 住民票などの発行などに関すること：生活環境課(内線25)
- 納税証明書の発行などに関すること：税務会計課(内線31)
- 開庁時間の変更などに関すること：総務課(内線11)

休日の証明書は要予約

土・日・祝日の住民票と印鑑証明

書の発行は事前予約制です。

◆予約方法：電話で予約

◆受付時間：金曜日(祝日の場合は直前の休日でない日)の午前8時30分から午後5時15分まで

◆予約できる人：本人または同一世帯の人。予約の際に氏名、生年月日、住所、受取希望日、受取人氏名、連絡先などをお聞きします

◆印鑑証明書が予約される場合は、登録証に記載されている登録番号もお聞きします

◆受取時間：土日祝日の午前8時30分から午後5時15分まで

◆受取方法：受取人の本人確認書類(運転免許証など)と手数料(1通300円)を持参してください。印鑑証明書を受け取る場合は印鑑登録証も必要です。窓口で申請書を記入していただきます。手数料の支払いには釣り銭がでないようご協力をお願いします

◆予約・問い合わせ先：生活環境課(☎34-2114 内線25)

村マレットゴルフ場 4月9日(土)オープン予定

田野畑村マレットゴルフ場の平成28年度シーズンは4月9日(土)オープン予定です。ただし、大雪など天候によって変更する場合があります。

◆4月からの利用料金

| 区分 | 半日券 (4時間) | 1日券 (1回券) | 回数券 (10回券) | シーズン券 |
|-------|--------------|--------------|---------------|---------|
| 一般 | 300円 | 500円 | 4,000円 | 10,000円 |
| 65歳以上 | 200円 | 400円 | 3,000円 | 7,000円 |
| 高校生以下 | 100円 | 200円 | 1,500円 | 3,000円 |

※半日券は購入当日に限り、購入から4時間プレーできます。4時間を2時間ずつ2日という使い方はできません。

◆券の購入場所

- ① 半日券、1日券、回数券は村マレットゴルフ場
 - ② シーズン券は教育委員会事務局
- シーズン券の購入を希望する人は、顔写真(3.0cm×2.4cm) および代金、氏名・住所・生年月日がわかる資料を持参してください。発行まで時間がかかります。
- 4月1日以降に申し込んでください。

◆問い合わせ先…教育委員会(☎34-2226 内線12)



2016 希望郷いわて国体マレットゴルフは、2016 希望郷いわて国体のデモンストラションスポーツとして10月9日(日)に開催を予定しています

3月1日(火)から7日(月)まで 春の全国火災予防運動を実施!

3月1日(火)から7日(月)まで「無防備な心に火災が かくれんぼ」をスローガンに、春の全国火災予防運動が実施されます。

この時期は、風が強く空気が乾燥し、火災の起こりやすい気象状態が続きます。家の周りには燃えやすいものを置かないようにし、外出時、お休み前には火の元を確認しましょう。

また、火災の早期発見や逃げ遅れ、けが人を出さないために住宅用火災警報器を設置しましょう。

住宅火災 3つのポイント

- ① 寝たばこは、絶対やめる
- ② ストープは、燃えやすいものから離れた位置で使用する
- ③ ガスこんろなどのそばを離れるときは、必ず火を消す

- ④ 逃げ遅れを防ぐために、住宅用火災警報器を設置する
- ⑤ 寝具、衣類およびカーテンからの火災を防ぐために、防炎品を使用する
- ⑥ 火災を小さいうちに消すために、住宅用消火器などを設置する
- ⑦ お年寄りや身体の不自由な人を守るために、隣近所の協力体制をつくる

◆問い合わせ先：宮古消防署田野畑分署(☎34-2100)



住宅用火災警報器

火災警報器を住宅に設置したら田野畑分署に届けようね





島越流「ハレの日」料理

～おしながき～

- ① ハモの煮付け
- ② 茎ワカメの漬け物
(ダンディの辛味漬け)
- ③ 八杯汁
- ④ どんこなます
- ⑤ 黒豆
- ⑥ たくあん
- ⑦ アワビ
- ⑧ くるみあえ
- ⑨ 赤飯



材料…塩蔵ワカメの茎 500g、菊の花、ダイコン 200g、ニンジン 5cm、きゅうり 2本、根ショウガ、ナンパン、のしゆ力、調味料(しょうゆ 1カップ、砂糖 60g)

作り方

- ①ワカメ茎は約3cmに切り塩抜きしておく
- ②ダイコンはイチョウ切り、ニンジンは千切り、キュウリは乱切り、根ショウガは千切り、ナンパンは種を取ってみじん切りにしておく
- ③調味料を鍋に入れ、沸騰直前で根ショウガとナンパンを入れ、火を止め冷ます
- ④ボールにすべての材料と冷めた調味料を入れ漬け込む



茎ワカメの漬け物(ダンディの辛味漬け)

材料…(10人分) どんこ 2尾、大根 1.5本、しょうゆ(大5)、酒(大1)、酢(好みで)

作り方

- ①どんこは内臓を取って肝だけ残す
- ②どんこを素焼きにし、骨を取り除きほぐす
- ③肝は鍋に入れしょうゆ、酒で煮詰めておく
- ④大根は鬼おろしですりおろし、水分を切っておく。沸騰した鍋に大根を入れ、まわりが沸き上がってきたらザルに移し、上からサッと水をかけて冷ます
- ⑤大根をしぼり、②③とよく混ぜ合わせ、酢は好みの分量で味を調える



どんこなます



ハモの煮付け

材料…干ハモ、水(大3)、しょうゆ(大2)、みりん(大2)、酒(大2)、砂糖(大1)

作り方

- ①ハモは約6cmに切っておく
- ②鍋に調味料を入れ、煮立ったらハモを入れて煮付ける。ハモの煮汁でフキ、ニンジンも煮付け、合わせても良い



赤飯

材料…もち米 1升、あずき 1合、砂糖 100g、塩 15g、水 4カップ(あずきの煮汁含)

作り方

- ①もち米はよく洗い5時間以上水に浸し、ザルに上げ水切りしておく
- ②あずきは1合にひとつまみの塩を入れ、芯が残らないように煮て、ザルに上げ煮汁を取っておく
- ③小豆の煮汁を含めた水 4カップに砂糖、塩を入れかき混ぜる
- ④もち米は蒸し器で沸騰してから約20分蒸し、大きめのボールに移し③をかけてねばりがでないように混ぜ、再び蒸し器に移し20分蒸す

材料…豆腐 2丁、ネギ半本、まつも 1枚、すましだし汁 5カップ

作り方

- ①すましだし汁…すまし汁(みそ 500gと水 3リットルを合わせて、汁が半分くらいになるまで煮詰め、晒(さらし)の袋でこす)と八方だし 100cc(水にしいたけ、こんぶ、削り節を入れて沸騰させこす)と酒 40ccを合わせる
- ②豆腐は好みの拍子切りにし、水に浸しておく
- ③すましだし汁を一煮立ちさせ、豆腐を入れてさらに一煮立ちしたら、お椀に盛り、ネギと焼きまつもをのせる



八杯汁

材料…塩抜きしたふき 250g、くるみ 50g、豆腐 1/6丁、砂糖 50g、しょうゆ 50cc

作り方

- ①ふきは約4cmに切り、砂糖しょうゆで煮付ける
- ②くるみをすり鉢ですり、豆腐も合わせてすっておく
- ③②に①を入れて混ぜ合わせる
※塩漬けたふきは、熱湯で3分煮て、2~3回水を変えれば塩が抜ける



くるみあえ



地域の魅力発見シリーズ

島越流「ハレの日」料理」勉強会

村内各地からたくさんの参加者があり、島越地区の郷土料理を楽しみました



【上】どんこなますの料理説明に聞き入る参加者



【左】八杯汁の説明

昨年10月に開催された「たのはた産業まつり」での創作料理コンテストをきっかけに、参加者などから村内各地域の特色ある料理や食材をもっと知りたいという声が多数寄せられました。今回、その要望に応え、島越地区のおもてなし料理を体験する勉強会を開催。参加者は、料理の意匠や背景、調理方法などを学び、交流を深めました。

2月5日、村6次産業化推進室は、島越地区で昔から食されているハレの日料理(祝の料理)の勉強会を開催しました。会場の島越コミュニティセンターには、料理を提供した島越地区の田野畑村漁協・浜岩泉浦女性部や村内各地から約50人が集まりました。

最初に、「どんこなます」と「八杯汁」の料理実演が行われました。どんこなますの実演は早野フミ子さん(68)「島越」が担当。島越では素焼きしたどんこの身をほぐし、大根おろしと混ぜ、肝としよ

うゆなどをフライパンや鍋で煮たもので味付けするのが特徴です。次に、工藤ヒロさん(63)「島越」が「八杯汁」を調理。名前の由来が、美味しいので八杯おかわりするところからきていること、島越ではマツモを入れるが、村内陸部ではしその葉を入れる家庭もあることなどが紹介されました。

試食会では、用意された料理を一品ずつレシポの説明と合わせて紹介。赤飯は小豆の代わりに口ケツト豆を使ってもおいしいこと、ハモは半干しして6センチくらいに切ってから骨を抜くと取りやすいことなどを解説しました。

羅賀地区から参加した宮森順子さんは「どれもおいしかったです。すまし汁の八杯汁は珍しく、しょうゆ味とも違って、甘味がちょうど良かったです」と満足した様子でした。

村6次産業化推進室では、今後も各地区や団体などと連携した勉強会の開催を予定しています。

田野畑村地方創生講演会

村と村まち・ひと・しごと創生総合戦略検討委員会は、2月18日、アズビイ楽習センターで第2弾田野畑村地方創生講演会を開催しました。講師に島根県中山間地域研究センター研究総括監の藤山浩さんを迎え、「田野畑に人と仕事を取り戻す」毎年1%からの挑戦」と題して講演していただき、これからの人口減少社会において、村に人と仕事を取り戻す処方箋とアドバイスをいただきました。

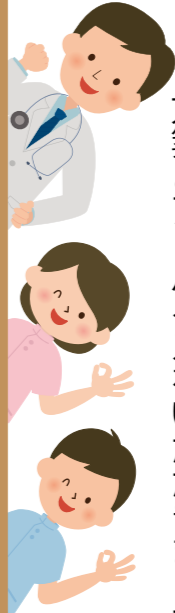

田野畑村に 人と仕事を取り戻す処方箋

- ✓ 出生率を1.95から2.07へ引き上げ、10代後半の流出を2割以下にしましょう
- ✓ 毎年、20代前半の夫婦(2人)+30代前半で子供のいる夫婦(3人)+60代前半の夫婦(2人)=7人×5組をU・Iターンで移住定住させましょう。旧6学区で各地区1組以下と思えば達成可能な数字です
- ✓ 普段、村外で買っている金額の1%だけでも村内で購入するようにしましょう
- ✓ 魚や野菜、パン、お菓子など村産があるものは村産を買い、村内でお金を循環させましょう
- ✓ 薪など、村にある資源を有効に使い、村外にお金を出さない工夫をしましょう

講師の藤山浩さん

処方箋をもとに業(事業)を投与(実施)

講演会は「まち・ひと・しごと創生法」により村が策定を進めている中長期の人口構成を見通した「田野畑村人口ビジョン」および平成27年度から5カ年の「田野畑村まち・ひと・しごと創生総合戦略」の趣旨を住民の皆さんと一緒に考える機会として開催しました。会場のアズビイ楽習センターには約70人の住民などが集まり、藤山さんの講演に耳を傾けました。藤山さんは、地方が人口減少社会に對峙するため、田野畑村がどのような目標で事業実施すべきか方向性を示しました。

人口減少対策は、出生率を増やすだけでは人口減少は止められないとし、出生率を現在の1.95から2.07に引き上げ、10代後半の村外への流出を2割以下にすると、また世代ごとにバランスよくU・Iターンを促すことが大切とアドバイス。藤山さんの試算によると、村の現在の人口約3千6百人の約1%の35人のU・Iターンの受け入れを毎年継続することが必要とし、内訳は20代前半の夫婦、30代前半で子供のいる夫婦、60代前半の夫婦の3世代7人を5組(35人)毎年受け入れることで、人口は現状のまま安定することをグラフで示しました。



実践例やデータなど交えた約2時間の講演を熱心に聞く皆さん

所得は、普段村外で買い物している食料や海外からの輸入に頼っている燃料の1%を村内で消費調達することで、村外へ出ていくお金が村内で循環し、雇用が生まれるとアドバイス。例えば、データによると田野畑村規模の地域では年間に約3千万円のパンを購入していることから、パンをすべて村内で作って販売すること、それを住民が購入することで、村外で消費されていたパンの購入費が村内で回り、雇用も生まれるというもの。また年間1人あたり約10万円購入するガス・灯油を1%だけ村産薪にすることで大きなお金が村内で循環することなどを紹介しました。

講演の内容について詳しく知りたい人は「田園回帰1%戦略」地元の人と仕事を取り戻す(藤山浩著・農文協)が出版されているのでご覧ください。



空き家バンク制度を 開設しています

村は平成20年から他市町村に先駆け、空き家バンクを開設し、移住・定住を促進してきました。

平成22年まで村外からの移住者は順調に推移していましたが、東日本大震災の発生により、被災者や工事関係者の空き家住宅の需要が急増。しばらくの間、登録件数がない状況が続いていました。

しかし、震災から5年目を迎え、徐々に空き家も出てきていることから、村では空き家バンクの登録件数を確保し、移住・定住者の受け入れ環境を整えたいと思っています。

登録できる空き家は、すぐに入居が可能で、賃貸や売却を希望する物件。入居者や入居を希望する人が住宅を改修する費用を助成する制度もありますので、貸借可能な空き家をお持ちで、空き家バンクに登録を希望する人は、担当課まで相談してください。

◆問い合わせ先：政策推進課
(☎) 34-21111 内線65

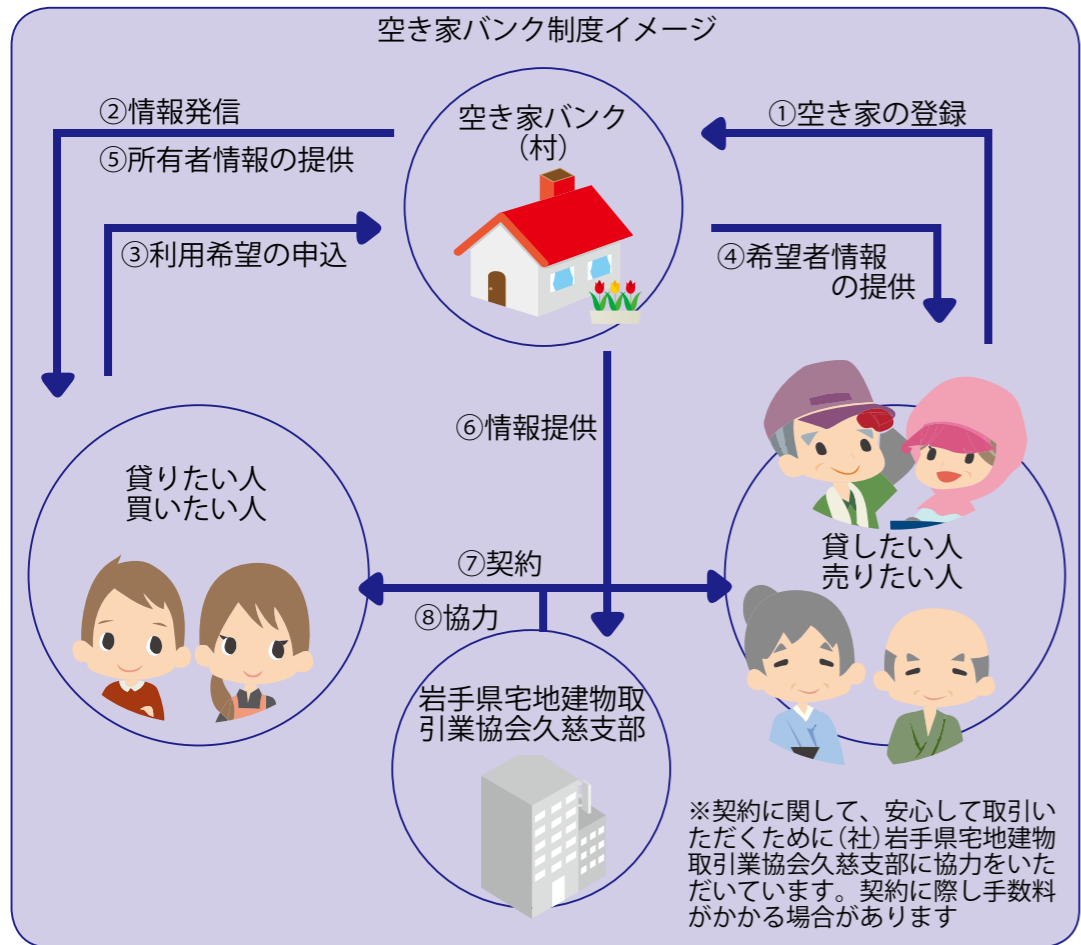

現在満室ですが...

定住促進住宅を 特定定住者へ家賃無料 または半額で貸し出し

村は定住促進住宅(※印参照)の空き物件を、特定定住者(※印参照)に限り、入居した日から10年間、家賃を減額して貸し出します。

定住促進住宅(集合住宅を除く)は無料、定住促進住宅の集合住宅は半額の月額22500円となります。ただし、10年経過した日からは、村定住促進住宅条例に基づいて家賃を支払うこととなります。

定住促進住宅は需要が多く、現在すべての住宅が入居済みですが、年度が変わる時期などに空きがでることもあります。空きがでたときは広報でお知らせしますので、入居を希望する人は確認してください。

詳しくは、政策推進課(☎) 34-21111 内線65)に問い合わせてください。

※定住促進住宅とは...
村定住促進住宅条例で定められた住宅で、村内に35戸整備されています。村営住宅とは異なり、定住促進に重点が置かれています

※特定定住者とは...
①田野畑村外に住所を有し、②同居する中学生以下の扶養親族または妊娠中の配偶者があり、定住することを前提として、③田野畑村に転入し住民基本台帳に記載される人をいいます



農業振興部門むらづくりの部を受賞した明戸地域資源保全委員会

宮古地方の農業振興功労者を表彰

2月20日、宮古市のグリーンピア三陸みやこで宮古地方農業者の集い2016が開催され、宮古地域から農業者約200人が集まり、先進事例の講演会や優良事例紹介などで研鑽を積みました。

宮古地方農業賞表彰では、農業振興部門むらづくりの部で明戸地域資源保全委員会(代表中村透)、園芸部門野菜の部(だいこん)最優秀賞で佐々木剛さん=北山=、畜産部門酪農の部(21頭以上)最優秀賞で牧原勲さん=浜岩泉=がそれぞれ表彰されました。

若桐保育園で鹿踊り引き継ぎ会

若桐保育園では、2月10日、卒園する年長児から年中児への鹿踊りの引き継ぎ会が行われました。

1年間踊ってきた年長児5人が最後の踊りを披露し、年中児7人へ引き継ぎました。年長児の松頭澄恋ちゃん(6つ)は「がんばって踊ってね」と鹿をかたどった帽子を年中児へ手渡しました。

若桐保育園の鹿踊りは、6年前から菅窪鹿踊り保存会に教わり取り組んでいるもので、お遊戯会などで披露されています。



引き継ぎ会の最後に年長児と年中児と一緒に鹿踊りを披露しました

外国人旅行者の受け入れを学ぶ

体験村・たのはた教育旅行受入協議会では、2月15日、机浜番屋群のふれあい番屋で(株)北海道宝島トラベル代表取締役社長の大和寛氏を講師に訪日外国人旅行者受け入れ勉強会を開催しました。

近年、アジアや欧米から日本への外国人旅行者が増加していることから、村でも外国人旅行者を受け入れる体勢を勉強しようと企画したもの。大和さんは、東南アジアの富裕層の個人旅行が増加し、体験型メニューの人気があることなどを紹介しました。



体験村・たのはたで旅行者の受け入れを行っている人たちが熱心に聴講しました

東北電力グループがLED街路灯寄贈

東北電力(株)宮古営業所の残間健志所長と(株)ユアテック宮古営業所の佐々木正人所長は2月5日、役場を訪れLED街路灯10灯と取付工事一式を村に寄贈しました。

寄贈式では、残間所長と佐々木所長から石原弘村長に「明るく安全な街づくりに役立ててください」と目録が贈呈されました。

両社による街路灯の寄贈は、昭和40年代から社会貢献活動として行われています。村では、今回寄贈していただいた街路灯を通学路を中心に設置することにしています。



左から佐々木所長、石原村長、残間所長



車いすを前に握手を交わす小瀬村茂所長(左)と村長

宮古ヤクルトが車いすを寄贈

1月26日、宮古ヤクルト販売(株)久慈営業所の小瀬村茂所長ら職員3人が村役場を訪れ、車いす2台を村に寄贈しました。

小瀬村所長は「日ごろから多くの村民の皆さまにヤクルト製品を愛飲いただいていることに感謝し、車いすを送らせていただきます。住民福祉に役立ててください」と話しました。宮古ヤクルト販売(株)では、平成20年から各市町村などへ車いすを贈る活動をしており、今回寄贈された2台は保健センターに常備されます。

統計調査員8人が表彰・感謝状受賞

2月4日に盛岡市民文化ホールで開催された平成27年度岩手県統計大会で、村の統計調査員が表彰および感謝状の贈呈を受けました。岩手県知事表彰を受賞した佐藤博明さんは「国勢調査に従事し30年を迎え知事表彰をいただきました。これからも協力して行ければと思います」と語りました。

- ◆岩手県知事感謝状…佐藤誠さん
- ◆岩手県統計協会会長感謝状…有谷利彦さん、工藤綾子さん、熊谷勤己さん、菊地ミツ子さん、金澤悦子さん、熊谷喜枝子さん



岩手県知事表彰を受賞した佐藤博明さん

お知らせ

| 人口と世帯 | 火災 |
|----------------|---------------|
| 2月1日現在()は前月比 | (1月21日～2月20日) |
| 人口 3,623人(-2) | 火災の【今月】0件 |
| 男 1,813人(+4) | 発件数【今年】0件 |
| 女 1,810人(-6) | 無火災の連続記録 |
| 世帯 1,440世帯(+1) | (2月20日現在) 70日 |

知 東日本大震災追悼式を開催

村は、東日本大震災の犠牲者を追悼する式典を開催します。事前の申し込みは不要で、どなたでも参列できます。

- ◆日時…3月11日(金)午後2時15分～4時
- ◆場所…アズビオホール
- ◆内容…追悼音楽の生演奏、国主催追悼式のテレビ中継、献花(献花用の花は村が準備)※式典終了後、小学生による追悼メッセージの朗読と風船放天を行います
- ◆服装…自由(礼服、平服)
- ◆その他…地震発生時刻の午後2時46分に防災行政無線のサイレンを鳴らします。犠牲となられた方に対し、黙祷を捧げられますようお願いいたします
- ◆問い合わせ先…復興対策課(☎34-2111 内線68)



昨年の追悼式の様子

知 ぐらしの出張相談会を開催

- ぐらしネットみやこ相談室では「出張相談会」を開催します。
- ◆日時…3月15日(火)午前10時～午後3時
 - ◆場所…アズビオ楽習センター
 - ◆相談内容…仕事に就くこと、生活することに不安があるなどの相談に応じます(無料)
 - ◆問い合わせ先…ぐらしネットみやこ相談室(☎0193-65-7046)

知 自衛隊岩手駐屯地演奏会開催

陸上自衛隊岩手駐屯地音楽隊では、定期演奏会を開催します。

- ◆日時…3月12日(土)、開場は午後2時15分、開演は午後3時
- ◆会場…盛岡市民文化ホール(マリオス)大ホール
- ◆出演団体…岩手駐屯地音楽隊、巖鷲太鼓、駐屯地ラッパ隊など
- ◆その他…入場は無料。整理券は発行せず、先着入場で満員になりしだい入場制限します
- ◆問い合わせ先…陸上自衛隊岩手駐屯地司令業務室(☎019-688-4311)

知 宮古市の緊急速報メールについて

宮古市は、3月11日に実施する「宮古市津波避難訓練」で訓練・緊急速報メールを配信します。このメールは、宮古市内に配信されますが、隣接市町村の携帯電話所有者にも配信される可能性があります。メールの件名と本文の先頭に「訓練」と表示されますので、間違えないようお願いします。

- ◆訓練メールの送信日時…3月11日(金)午前6時4分頃
- ◆問い合わせ先…宮古市危機管理課(☎0193-68-9111)

知 台湾地震救援金箱を設置

村は台湾地震被害に対する救援金箱を設置しています。

- ◆設置場所…①役場②保健センター③診療所④アズビオ楽習センター
- ◆救援箱設置期間…3月10日(休)まで
- ◆問い合わせ先…総務課(☎34-2111 内線11)

知 県立大が観光調査の成果発表

県立大学では、今年度、村の観光について調査・研究した成果の発表会を開催します。

- ◆日時…3月5日(土)午後1時～4時
- ◆場所…机浜番屋群「ふれあい番屋」
- ◆内容…①調査研究発表②パネルディスカッション(パネラーは田島県立大教授、佐藤体験村副理事長、桐田沿岸広域振興局副局長、田島ゼミの学生ほか)③意見交換会
- ◆問い合わせ先…政策推進課(☎34-2111 内線61)

知 国民年金後納制度について

国民年金後納制度は、過去5年以内に国民年金保険料未納の期間のある人が、保険料を納付することにより、将来の年金額を増やすことができるものです。

また、年金を受給できなかった人は、後納制度を利用することで、年金が受けられる場合があります。

この制度を利用できる期限は、平成30年9月までとなっていますのでお早めに申し込んでください。

なお、後納制度(10年)については、平成27年9月30日をもって終了しました。

- ◆申込方法…下記問い合わせ先に申請書の送付を依頼
- ◆問い合わせ先…宮古年金事務所(☎0193-62-1963)または国民年金保険料専用ダイヤル(☎0570-011-050)

3月はドカ雪に注意！車の運転に自信がない人は三鉄を利用しよう



知 軽自動車税の改正について…環境性能が優れた軽自動車の税を軽減

自動車関連税制の見直しに伴い、平成28年度から軽自動車税の税率が変更になります。

三輪および四輪の軽自動車で、排出ガス性能及び燃費性能の優れた環境負荷の小さいものについて、グリーン化特例が適用され、軽自動車税が軽減されます。

排出ガス性能及び燃費性能の優れた自動車の使用により環境負荷を小さくし、社会のグリーン化を進める観点から、最初の車検から13年以上経過した三輪および四輪の軽自動車については税負担が増加します。

| 車両種別 | | 税額 | |
|---------|----------------|----------|----------|
| | | 平成27年度まで | 平成28年度から |
| 原動機付自転車 | 50CC以下 | 1,000円 | 2,000円 |
| | 90CC以下 | 1,200円 | 2,000円 |
| | 125CC以下 | 1,600円 | 2,400円 |
| | ミニカー | 2,500円 | 3,700円 |
| 軽二輪 | 125CC超～250CC以下 | 2,400円 | 3,600円 |
| 小型特殊自動車 | 農耕作業用 | 1,600円 | 2,400円 |
| | その他 | 4,000円 | 5,900円 |
| 二輪小型自動車 | 250CC超 | 4,000円 | 6,000円 |

平成28年度の軽自動車税納付書は4月中旬に各家庭へお届けします



| 車両種別 | | 税額 | | | | |
|------|------|------------------------|------------------------|---------------------|---------|---------|
| | | 平成27年3月31日までに新車登録をした車両 | 平成27年4月1日以後に最初の登録をした車両 | 最初の登録から13年以上経過した車両※ | | |
| 軽自動車 | 三輪 | 乗用 | 3,100円 | 3,900円 | 4,600円 | |
| | | 貨物用 | 3,100円 | 3,900円 | 4,600円 | |
| | 四輪以上 | 乗用 | 営業用 | 5,500円 | 6,900円 | 8,200円 |
| | | | 自家用 | 7,200円 | 10,800円 | 12,900円 |
| | | 貨物用 | 営業用 | 3,000円 | 3,800円 | 4,500円 |
| | | | 自家用 | 4,000円 | 5,000円 | 6,000円 |

※平成28年度に税負担が増加する対象…新車登録が平成14年12月31日以前の車両
 ※平成15年10月14日以前に新車登録した車両は年までの記載しかないので、その年の12月に検査を受けたものとします。
 ※電気軽自動車および天然ガス軽自動車、メタノール軽自動車、混合メタノール軽自動車、ガソリンを内燃機関の燃料として用いる電力併用軽自動車ならびに被けん引車は税負担が増加する対象から除きます。

グリーン化特例について

平成28年度課税時に、三輪および四輪の軽自動車で、排出ガス性能および燃費性能の優れた環境負荷の小さいものについて、グリーン化特例が適用され、平成28年度分に限り軽自動車税が軽減されます。

◆適用条件

平成27年4月1日から平成28年3月31日までに新車登録した三輪および四輪の軽自動車(新車に限る)で、次の基準を満たす車両。

- ※1 電気自動車、天然ガス自動車(平成21年排出ガス10%低減)
- ※2 乗用：平成17年排出ガス基準75%低減達成(★★★★)かつ平成32年度燃費基準+20%達成車
 貨物用：平成17年排出ガス基準75%低減達成(★★★★)かつ平成27年度燃費基準+35%達成車
- ※3 乗用：平成17年排出ガス基準75%低減達成(★★★★)かつ平成32年度燃費基準達成車
 貨物用：平成17年排出ガス基準75%低減達成(★★★★)かつ平成27年度燃費基準+15%達成車

| 車両種別 | | 税額 | | | | |
|------|------|-----|--------|--------|--------|--------|
| | | ※1 | ※2 | ※3 | | |
| 軽自動車 | 三輪 | 乗用 | 1,000円 | 2,000円 | 3,000円 | |
| | | 貨物用 | 1,000円 | 2,000円 | 3,000円 | |
| | 四輪以上 | 乗用 | 営業用 | 1,800円 | 3,500円 | 5,200円 |
| | | | 自家用 | 2,700円 | 5,400円 | 8,100円 |
| | | 貨物用 | 営業用 | 1,000円 | 1,900円 | 2,900円 |
| | | | 自家用 | 1,300円 | 2,500円 | 3,800円 |

育英奨学資金

をご利用ください



村は、向学心に燃える生徒・学生で経済的な理由により進学が難しい人に、育英奨学資金の貸し付けを行っています。

◆対象要件：次の①～④の全てに該当する人で、高校、短大、大学や大学院などの在学者（新年度在学予定者を含む）

- ① 村に住所があり、3カ月以上居住している人の子弟
- ② 人物や学業が優れていて健康な人
- ③ 経済的な理由で就学が困難と認められる人
- ④ 在学または最終出身学校長から奨学生の推薦を受けている人

※他団体の奨学金貸し付けを受けるとは対象外

◆貸付金利：無利子

◆貸付金額

- ① 高校：月額1万2千円以内
- ② 短大、大学：月額3万5千円以内（入学金など50万円以内）
- ③ 大学院：月額5万円以内
- ④ 医科、歯科、獣医科、薬学など：月額12万円以内

◆返済方法：卒業後、据置期間を含む

めて5～15年以内（学校により期間が異なります）に年賦か月賦で返済。

ただし、村診療所医師および同歯科診療所歯科医師、村立保育園・児童館などの保育士として5年勤務した場合は5割以内の額の返済の免除を受けることができます。また村内で農林水産業に就業したときは返済を猶予し、10年間就業し続けた場合は返済の免除を受けることができます。

◆申込期限：3月31日(木)までに在学証明書以外の書類を添えて申し込んでください。在学証明書は入学後に手続きをし、4月15日(金)までに提出してください。申込用紙は教育委員会で配布しています

◆審査：4月末から5月中旬に開催予定の村奨学生選考委員会で審査

◆その他：在学中は毎年度末に成績証明書、毎年度当初に在学証明書の提出が必要です。奨学生は年度途中でも随時受け付けています。

◆申し込み・問い合わせ先：教育委員会（☎34-2226）

◆申し込み・問い合わせ先：教育委員会（☎34-2226）

小さな掛け金

「スポーツ安全保険」に加入しませんか？

大きな補償

スポーツや地域活動をする前に、加入をお勧めするのが公益財団法人スポーツ安全協会の「スポーツ安全保険」です。

スポーツのほか、文化、ボランティア、地域活動などを行う4人以上の団体が対象。移動の往復途中も含めた活動中の損害事故、賠償責任を負う事故を補償します。保険期間は4月1日から平成29年3月31日までの1年間。中途加入でも年間掛け金が適用されるので年度当初の加入をおすすめします。もしもに備えて加入を検討してみたいかがでしょうか。



ソフトバレー教室は毎週月曜日に開催（資料写真）

詳しくは、公益財団法人スポーツ安全協会のホームページ（<http://www.sportsanzen.org>）をご確認ください。

◆掛け金：年額800～11000円（加入区分で異なります）

◆加入方法：加入依頼書またはインターネット（スポ安ネット）で申し込んでください。加入依頼書およびパンフレットなどはアズビイ学習センター窓口で配布しています

◆申し込み・問い合わせ先：田野畑村体育協会（教育委員会内）☎34-2226

「田野畑むらづくり基金」への寄付状況

（2月20日現在）

| | |
|------------------|--|
| 寄付金総額 | 4131万2760円 677件（村内123件、県内162件、県外392件） |
| 取り崩し額 | 615万7000円 |
| 基金残額 （運用益を含む） | 3520万6775円 |

「田野畑むらづくり基金」の申し込み・問い合わせは、村ホームページをご覧ください。総務課（☎34-2111内線15）までご連絡ください。

役立ちカレンダー

期間：3月1日(火)～3月26日(土)

| 月日 | 行事 | 場所 | 時間 | 問い合わせ先 |
|---------|---|-------------------|---------------------------|--|
| 3月1日(火) | 春季全国火災予防運動 アズビイ健康スポーツ教室「ソフトテニス教室」(8日、15日、22日も開催) | 全村 アズビイ体育館 | 7日まで 17:00～19:00 | 田野畑分署(☎34-2100) 教育委員会(内線22) |
| 2日(水) | アズビイ健康スポーツ教室「バドミントン教室」(9日、16日、23日も開催) | アズビイ体育館 | 20:00～21:00 | 教育委員会(内線22) |
| 4日(金) | アズビイ健康スポーツ教室「フットサル教室」(11日、18日、25日も開催) | アズビイ体育館 | 19:00～21:00 | 教育委員会(内線22) |
| 7日(月) | アズビイ健康スポーツ教室「卓球・ソフトバレー教室」(14日も開催) | アズビイ体育館 | 20:00～21:00 | 教育委員会(内線22) |
| 11日(金) | 東日本大震災追悼式 | アズビイホール | 14:15～16:00 | 復興対策課(内線68) |
| 15日(火) | 田野畑中学校卒業式 | 中学校体育館 | 9:30～11:00 | 田野畑中学校(☎34-2301) |
| 16日(水) | 乳児健診 たのはた児童館卒園式 | 健診センター たのはた児童館 | 12:30～15:30 9:00～10:00 | 保健福祉課(☎33-3102内線55) たのはた児童館(☎34-2331) |
| 18日(金) | 田野畑小学校卒業式 | 小学校体育館 | 10:00～11:30 | 田野畑小学校(☎34-2050) |
| 26日(土) | 若桐保育園卒園式 | 若桐保育園 | 10:00～12:00 | 若桐保育園(☎37-3577) |

役場☎34-2111 / 教育委員会☎34-2226 / 医科診療所☎33-3101 / 歯科診療所☎33-3100 / 保健福祉課☎33-3102

広報クイズ

問題の答えをはがきに書いて、役場政策推進課に3月23日までにお送りください。正解者の中から抽選で1名様に島の沢トンネルの石が入ったレアな御守りが当たります。



- Q 島の沢トンネルの距離は？
- A) 198メートル
 - B) 201メートル
 - C) 189メートル

■先月当選者
応募者全員正解でした。厳正なる抽選の結果、熊谷正初さん(田野畑)が当選。手ぬぐいなど3点セットをプレゼントします。

おめでた おくやみ

〔平成28年1月届け出分〕

(一部敬称略)

●健やかに ～誕生～

中村 知頼(ともより)くん
政治・秋子 明戸
佐々木 斗真(とうま)くん
敏也・春香 菅窪

■安らかに ～お悔やみ～

大森 藤吉(86) 島越
菊地 英公(67) 明戸
佐々木 サワ(87) 尾肝要
畠山 千ヨ(79) 和野
奥地 富也(88) 板橋
熊谷 イマ(91) 甲地
佐々木 幸治(87) 明戸
中村 千ヨ(92) 池名

※この欄に掲載してほしくない人は、届け出のとき、戸籍係の窓口にお申し出てください

はまなす号巡回カレンダー

はまなす
掲示板

◆はまぎくコース（羅賀・机・北山方面）

| 月日 | 場所 | 時間 |
|----------|--------------|-------------|
| 3月15日(火) | 拓洋台団地 | 9:05～9:20 |
| | グループホームつくえ付近 | 9:50～10:05 |
| | 北山地区総合センター | 10:15～10:30 |

◆たんぼぼコース（田野畑・切牛方面）

| 月日 | 場所 | 時間 |
|----------|------------|-------------|
| 3月15日(火) | 黎明台団地集会所付近 | 11:30～11:45 |

◆おきなぐさコース（沼袋・甲地方面）

| 月日 | 場所 | 時間 |
|----------|-------------|-------------|
| 3月16日(水) | 産直プラザ尾肝要 | 9:15～9:30 |
| | 山栄会リアス倶楽部付近 | 9:40～10:00 |
| | 甲地公民館 | 10:10～10:20 |

◆問い合わせ先…教育委員会（☎34-2226）



会場には約250人の観客が訪れ、大宮神楽の演目などで大いに盛り上がりました

2月21日、ホテル羅賀荘で大宮神楽保存会がアサヒグループコミュニティ1助成を活用した春の舞を主催。大宮神楽や子供神楽、新舞踊野々宮流の踊りが披露されました

わが家の
アイドル



三浦 紗椰ちゃん (2歳1カ月)
直矢さん・五月さん=和野=

お母さんからのひとこと
とにかく白いご飯が大好き(笑)☆
ちょっぴり恥ずかしがり屋な女の子
です。明るく、笑顔を絶やさず、元気
いっぱい大きくなあれ！



山崎 隼矢くん (2歳1カ月)
喬詔さん・恵莉さん=和野=

お母さんからのひとこと
乗り物が大好きな男の子！イチゴや
納豆も大好きです。
明るくて優しい、元気な男の子に成
長してね！



村長石原弘の村長コラム

18

○梅の季節に恩師の大切な思い出を伺いました
3月は梅の季節を迎え、春の花々の開花を受けて、心の広
がり、希望を抱ける季節でもあります。同時に児童生徒にとっ
ては卒業という別れの季節でもあります。

過日、『恩師の先生の思い出』『自分にとって大切な人』と
いう話を伺いましたのでその一コマを紹介いたします。
その方の恩師は、小学校の時の担任の先生で、数々の思い
出が残っていますが、真っ先に思い出されるのが、いつも、歌っ
ていた唱歌の二番の歌詞が違った言葉に置き換えられ、教え
て頂いていたそうです。

その先生曰く、「歌詞の流れからすると、かあさんと唄え
ば、お母さんが亡くなったことになってしまいます。友達の
なかでは、苦しく、悲しい思い出なる子もあるでしょう。皆
さんには、おねえさんと歌っていただいて、希望を感じるもの
つながっていることが大切であると思つてのことでした」

戦中・戦後の動乱の中で、児童・生徒のために自分がやる
べきことは何かを考えたとき、家族の宝であり、地域の宝で
もある児童・生徒たちのために、一生懸命に考え、努力する
ことが、戦中教育を受けた児童・生徒に対する教師としての
責務である。そのような気持ちに導いてくれたのは、児童・
生徒たちの屈託のない学校での生活の姿であり、地域のPT
Aの方々の支えが有ればこそだと言われていた恩師の言葉が
深く脳裏に焼き付いているそうです。

加えて、自分は素晴らしい先生に巡り合い、教えて頂いた
ことに感謝し、その恩師の出会いがその後の人生の支えになっ
たと言われていました。

私たちは、先輩諸氏から、このような深く・人として大切
にすべきお話を伺い心に刻みながら次に伝えていきたいと思
います。

最後に、故郷・田野畑村、心の古里、恩師の眠る大切な郷
里でありますと言いながら、目を瞑り深く思惟していました。
琴線に触れるお話をいただき感謝を申し上げます。