

復興整備計画  
（第11回変更案）

田野畑村・岩手県

平成29年11月2日

## 1 復興整備計画の区域（計画区域）（法第46条第2項第1号関係）

田野畑村の一部（別添の復興整備事業総括図のとおり。）

## 2 復興整備計画の目標（法第46条第2項第2号関係）

- ① 「二度と津波で人命を失わない」を合言葉に、高台移転や防災機能の強化などにより安全で安心な居住地の確保を図ります。
- ② 避難路の充実と避難場所の安全確保、二線堤の検討、小中学校等での防災教育、避難訓練の実施、自主防災組織の再構築や新たな結成による地域防災力の強化など、ハードとソフト両面を組み合わせた多重防災型の地域づくりを進めます。
- ③ 新たな集落の形成にあたっては、コミュニティの維持・強化に配慮するとともに、隣接集落との協調にも意を注ぎます。また、住宅の自主再建が難しい高齢者等も集落内に居住できるよう災害公営住宅を配置し、多世代が住みあう工夫も含めて、高齢者等に配慮した集落形成を推進します。
- ④ 浸水エリアについては、防災機能の強化により一定の安全性を確保したうえで水産施設や各種公益施設等を整備し、魅力と活気あふれる地域の創生を目指します。また、浸水エリアを含む村内全域で、防災力強化及び産業振興に資する道路交通ネットワークの整備を進めます。
- ⑤ 津波による被害を受けた地区の農地については、土壌分析等の取り組みを継続することにより農作物の安定的な生産高の回復を図ります。津波による被害を受けなかった地区の農地については、露地野菜や施設野菜などを組み合わせた基本的な営農類型へと誘導し、安定生産・安定販売を目標に、県等の関係機関と調整しながら事業展開を図ります。

## 3 土地利用方針（法第46条第2項第3号関係）

### (1) 復興整備計画の区域における土地利用の基本的方向

- ・ 被災した漁港周辺については、漁港施設用地の嵩上げ、津波避難路の整備等を行うとともに、共同利用倉庫や水産加工施設等を再配置し、水産業の6次産業化を推進します。
- ・ 防潮堤の復旧に際しては、越流した場合でもできるだけ持ちこたえられる粘り強い構造にするとともに、堤内低地エリアでは被災宅地等を活用し、不足していた野積場用地や公園、緑地を整備し、防災・減災機能の強化を図ります。
- ・ 安全で安心な居住エリアを確保するため、被災した住居を浸水域外の集団移転予定地に移転させるとともに、その移転先においては災害公営住宅も併せて整備します。
- ・ 津波のため道路が冠水し、孤立した地域については、内陸部に通じる安全な避難道路を整備するとともに、それらの道路と高規格道路との円滑なアクセスを図ることで、村内全域において、災害に強い地域づくりの推進及び他の沿岸地域との連携を図ることができる道路交通ネットワークを構築します。
- ・ 三陸鉄道の復旧に合わせ、流失した島越駅を移転新築してコミュニティの拠点エリアと位置づけ、併せて駅前広場及び地区コミュニティ関連の公益施設や商店などを配置します。
- ・ 津波による被害を受けた明戸地区の農地については、土壌分析等の取り組みを継続することにより農作物の安定的な生産高の回復を図ります。
- ・ 地震による地盤の沈下、津波による浸水といった各種被害によって土地利用の状況が大きく変化したこと等に伴い、利用可能な土地が限定されるが、農用地、保安林等を極力回避して事業用地を選定します。

(2) 土地の用途の概要（別添の土地利用構想図及び復興整備事業総括図参照。）

① 明戸地区

- ・ 漁業復興エリアにおいては、水産業協同利用施設復旧整備事業により普代村と共同利用するサケふ化場を復旧整備し、水産業の早期復興を図ります（A地区）。
- ・ 公園・緑地復興エリアにおいては、防災機能の強化に配慮しながら被災したキャンプ場と健康増進交流施設の復旧を図ります（G地区）。
- ・ 漁業集落復興エリアにおいては、集落前面にある村道（H道路）の嵩上げや生活基盤の整備等を行い、防潮堤、防潮林、公園・緑地施設と相まって防災機能の強化を図ります。
- ・ 防災林復興エリアにおいては、震災遺構として保存する倒壊した防潮堤に代わり新たに整備される防潮堤兼用道路背後地に、流失した防潮林を復活させ、防潮機能の強化を図ります（L地区兼K道路）。
- ・ 農業復興エリアにおいては、津波による被害を受けた農地において農作物の安定的な生産高を回復するための取り組みを行うほか、今後も農地として利用します。

② 羅賀地区

- ・ 商業・コミュニティ復興エリアにおいては、旧羅賀小学校跡地へのコミュニティセンター機能の再建を検討するとともに、住民生活を支える商業機能の立地を誘導し、田野畑駅から旧小学校までのコミュニティエリアとしての一体感を強化します。
- ・ 漁業復興エリアにおいては、漁業集落防災機能強化事業により漁港施設の用地の嵩上げや、ワカメ等の養殖1次加工処理施設、野積場、共同利用倉庫、漁具資材修理保管施設用地を造成するほか、津波避難路の整備等を行います。
- ・ 漁業集落復興エリアにおいては、漁業集落防災機能強化事業により集落道や避難路、水産飲雑用水、排水処理施設、公共施設用地整備など生活基盤の整備等を行う（B地区）とともに、被災した住居を浸水域外の集団移転予定地（C地区）に移転させるほか、災害公営住宅整備事業により災害公営住宅を整備します（D地区）。
- ・ 公園・緑地復興エリアにおいては、防潮堤を越流した津波の遊水地機能を持たせるため、親水広場や緑地、多目的なレクリエーションに対応できる芝生広場、震災メモリアル公園等を整備します。

③ 島越地区

- ・ 商業・コミュニティ復興エリアにおいては、三陸鉄道の流失した高架式鉄道の盛り土形式での復旧に合わせ、同じく流失した島越駅を河川対岸の鉄道敷高さまで盛り土する場所に移転新築するとともに、盛り土に伴う村道機能の確保、施設利用者の安全を確保するための避難路の整備を行います。併せてコミュニティ機能及び商業機能の再建を図ります（J地区）。
- ・ 漁業復興エリアにおいては、漁港施設の用地の嵩上げやワカメ等の養殖1次加工処理施設、野積場用地、共同利用倉庫、漁具資材修理保管施設のほか津波避難路の整備等を行います。
- ・ 漁業集落復興エリアにおいては、漁業集落防災機能強化事業により集落道や避難路、水産飲雑用水、排水処理施設、公共施設用地整備など生活基盤の整備等を行うとともに、被災した住居を浸水域外の集団移転予定地（E地区）に移転させるほか、災害公営住宅整備事業により災害公営住宅を整備します（F地区）。
- ・ 公園・緑地復興エリアにおいては、防潮堤を越流した津波の遊水地機能を持たせるため、親水広場や緑地、多目的なレクリエーションに対応できる芝生広場、震災メモリアル公園等を整備します。
- ・ 集落の住民が災害時に孤立せず安全に避難できるよう、内陸部に通じる県道（O道路）の改良整備を行います。

④ 机地区

- ・ 漁業復興エリアにおいては、番屋群再生事業により番屋を整備し、水産業の早期復興を図るとともに、同番屋を活用した体験型観光を推進します（I地区）。

⑤ 明戸・机地区

- ・ 集落の住民が災害時に孤立せず安全に避難できるよう、内陸部に通じる村道（M道路）の改良整備を行います。

⑥ 全城

- ・ 沿岸部に点在する漁港や観光施設等への道路、中心市街地と他の沿岸地域とを繋ぐ高規格道路（N道路）を整備することにより、災害に強く、安全で安心な地域社会を形成するとともに、水産業や観光業等の活性化を図ります。

(3) 復興整備事業のおおむねの区域を表示した縮尺1/25,000以上の地形図（別添の復興整備事業総括図のとおり。）

4 復興整備事業に係る事項（法第46条第2項第4号関係）

事業区分	図面記号	事業に係る事項
(1) 市街地開発事業		
(2) 土地改良事業		
(3) 復興一体事業		
(4) 集団移転促進事業		
(5) 住宅地区改良事業		
(6) 都市施設の整備に関する事業	H道路	事業名称：明戸地区まちづくり連携道路整備事業 実施主体：田野畑村 実施区域：別添の復興整備事業総括図のとおり 実施予定期間：平成24年度～平成27年度 種類：道路事業
	K道路	事業名称：主要地方道岩泉平井賀普代線地域連携道路整備事業 実施主体：岩手県 実施区域：別添の復興整備事業総括図のとおり 実施予定期間：平成25年度～平成28年度 種類：道路事業
	M道路	事業名称：村道長嶺線道路改良舗装事業 実施主体：田野畑村 実施区域：別添の復興整備事業総括図のとおり 実施予定期間：平成27年度～平成29年度 種類：道路事業



	N道路	事業名称：一般国道45号三陸北縦貫道路事業 実施主体：国土交通省 実施区域：別添の復興整備事業総括図のとおり 実施予定期間：平成23年度～平成32年度 種類：道路事業
	O道路	事業名称：主要地方道岩泉平井賀普代線道路改築工事 実施主体：岩手県 実施区域：別添の復興整備事業総括図のとおり 実施予定期間：平成24年度～平成30年度 種類：道路事業
(7)津波防護施設の整備に関する事業		
(8)漁港漁場整備事業		
(9)保安施設事業		
(10)液状化対策事業		
(11)造成宅地滑動崩落対策事業		
(12)地籍調査事業		
(13)その他施設の整備に関する事業	A地区	事業名称：サケふ化場整備事業 実施主体：田野畑村 実施区域：別添の復興整備事業総括図のとおり 実施予定期間：平成24年度～平成25年度
	B地区	事業名称：平井賀漁港（上川原）地区漁業集落防災機能強化事業 実施主体：田野畑村 実施区域：別添の復興整備事業総括図のとおり 実施予定期間：平成23年度～平成30年度
	C地区	事業名称：平井賀漁港（田野畑）地区漁業集落防災機能強化事業 実施主体：田野畑村 実施区域：別添の復興整備事業総括図のとおり 実施予定期間：平成23年度～平成27年度
	D地区	事業名称：災害公営住宅整備事業（羅賀地区） 実施主体：田野畑村 実施区域：別添の復興整備事業総括図のとおり 実施予定期間：平成23年度～平成26年度
	E地区	事業名称：島越漁港（切牛）地区漁業集落防災機能強化事業 実施主体：田野畑村 実施区域：別添の復興整備事業総括図のとおり

		実施予定期間：平成23年度～平成27年度
	F 地区	事業名称：災害公営住宅整備事業（島越地区） 実施主体：田野畑村 実施区域：別添の復興整備事業総括図のとおり 実施予定期間：平成23年度～平成26年度
	G 地区	事業名称：田野畑村マレットゴルフ場整備事業 実施主体：田野畑村 実施区域：別添の復興整備事業総括図のとおり 実施予定期間：平成24年度～平成25年度
	I 地区	事業名称：机浜番屋群再生事業 実施主体：田野畑村 実施区域：別添の復興整備事業総括図のとおり 実施予定期間：平成24年度～平成26年度
	J 地区	事業名称：島越漁港（川向）地区漁業集落防災機能強化事業 実施主体：田野畑村 実施区域：別添の復興整備事業総括図のとおり 実施予定期間：平成25年度～平成28年度
	L 地区	事業名称：明戸地区海岸河川等災害復旧事業 実施主体：岩手県 実施区域：別添の復興整備事業総括図のとおり 実施予定期間：平成25年度～平成27年度
<b>5 復興整備計画の期間（法第46条第2項第5号関係）</b>		
平成24年度～平成32年度		
<b>6 その他復興整備事業の実施に関し必要な事項（法第46条第2項第6号関係）</b>		

4-① 土地利用基本計画の変更等に係る事項（法第48条第1項関係）							
整理番号	事業区分	図記号	変更等する土地利用基本計画等	変更等の別	変更等する部分の面積 (ha)		備考
					拡大	縮小	
1	その他施設の整備に関する事業	A地区	保安林	解除	—	0.8529	
2	その他施設の整備に関する事業	C地区	土地利用基本計画の森林地域	変更	—	6 (5.56)	
	その他施設の整備に関する事業	D地区	地域森林計画区域	変更	—	5.56	
3	その他施設の整備に関する事業	E地区	土地利用基本計画の森林地域	変更	—	5 (5.17)	
	その他施設の整備に関する事業	F地区	地域森林計画区域	変更	—	5.17	
4	その他施設の整備に関する事業	G地区	土地利用基本計画の森林地域	変更	—	4 (3.53)	
			地域森林計画区域	変更	—	3.53	
			保安林	解除	—	1.7076	[保健保安林について] 代替保安林の指定については、復興整備事業の事業区域周辺において生活基盤の復興を優先させるため、当該復興整備事業を着手するまでに代替保安林を指定することは困難であること。 代替機能を有するものについては、明戸地区キャンプ場整備事業によりマレットゴルフ場整備のために保安林の指定を解除する面積（1.7076ha）を超える森林及び緑地の造成を計画していること。
5	都市施設の整備に関する事業	H道路	土地利用基本計画の森林地域	変更	—	1 (1.47)	
			地域森林計画区域	変更	—	1.47	

6	その他施設の整備に関する事業	I地区	保安林	解除	—	0.1664	
7	その他施設の整備に関する事業	J地区	保安林	解除	—	0.1336	
8	都市施設の整備に関する事業	K道路	土地利用基本計画の森林地域	変更	—	2 (2.02)	K道路については、L地区の兼用工作物であり、一体で事業施行するものであることから、土地利用基本計画の変更等についても一体での処理とすること。
			地域森林計画区域	変更	—	2.02	
	その他施設の整備に関する事業	L地区	保安林		—	1.1133	
9	その他施設の整備に関する事業	B地区	地域森林計画区域	変更	—	1.61	(注) 6 参照
10	都市施設の整備に関する事業	M道路	土地利用基本計画の森林地域	変更	—	12 (11.95) 12 (11.93)	今回の変更による縮小は0.02ha (注) 7 参照
			地域森林計画区域	変更	—	11.95 11.93	

- (注) 1 本様式は、復興整備事業の実施に関連して土地利用基本計画の変更等を行うときに法第46条第2項第4号に掲げる事項として記載するとともに、土地利用基本計画の変更等に係る事項の様式を添付する。
- 2 「事業区分及び図面記号」は、「4 復興整備事業に係る事項」と整合させる。
- 3 「変更等する土地利用基本計画等」は、法第48条第1項各号に規定する土地利用基本計画等の内容を記載する。
- 4 「変更等の別」は、法第48条第1項に規定する変更、指定、廃止、決定、解除又は指定の取消しを記載する。
- 5 「変更等する部分の面積」は、事業区分欄の事業の実施により変更等される面積を記載する。
- 6 整理番号9については、変更する森林地域の幅がおおむね100m未満の細長い土地であることから、土地利用基本計画の変更は必要ないものである。
- 7 整理番号10にかかる土地利用基本計画の森林地域は、縮小0.02haであり、変更面積が1ha未満であるため、第12回復興整備協議会の協議案件とはならない。

4-② 復興整備事業に関する許認可等に係る事項（法第49条及び第50条関係）

整理番号	事業区分	図面記号	農地法 (大臣許可4ha超)	都市計画法			農地法 (知事許可4ha以下)	農振法	森林法		自然公園法	漁港漁場整備法	港湾法
			第4条第1項・第5条第1項の農地転用許可	第29条第1項・第2項の開発許可	第43条第1項の建築許可	第59条第1項から第4項までの都市計画事業の認可等	第4条第1項・第5条第1項の農地転用許可	第15条の2の開発許可	第10条の2第1項の開発許可	第34条第1項・第2項の許可	第20条第3項の許可・第33条第1項の届出	法第39条第1項の許可	第37条第1項の許可等
1	その他施設の整備に関する事業	B地区					○						

- (注) 1 本様式は、法第49条第1項の土地利用方針を記載しようとするとき又は復興整備事業に係る許認可等を得ようとするときに記載する。
- 2 復興整備事業の地区ごとに、当該事業に係る許認可等に関する事項の該当欄に「○」をするとともに、各許認可等に係る事項の様式を添付する。
- 3 「農地法（大臣許可4ha超）」は、上段には法第49条第1項の土地利用方針を記載しようとするときに「○」をする。また、下段には法第50条第1項の復興整備事業に関する事項を記載しようとするときに「○」をする。この際、とともに、併せて農林水産大臣が定める書類（様式第9）を添付する。なお、法第46条第1項第1号の地域をその区域とする被災関連市町村等においては、当該復興整備事業に関する事項を記載した復興整備計画の公表の日の前日までに、様式第9を農林水産大臣に提出する。

H・K・O道路  
A～G・I～L地区

# 田野畑村土地利用構想図

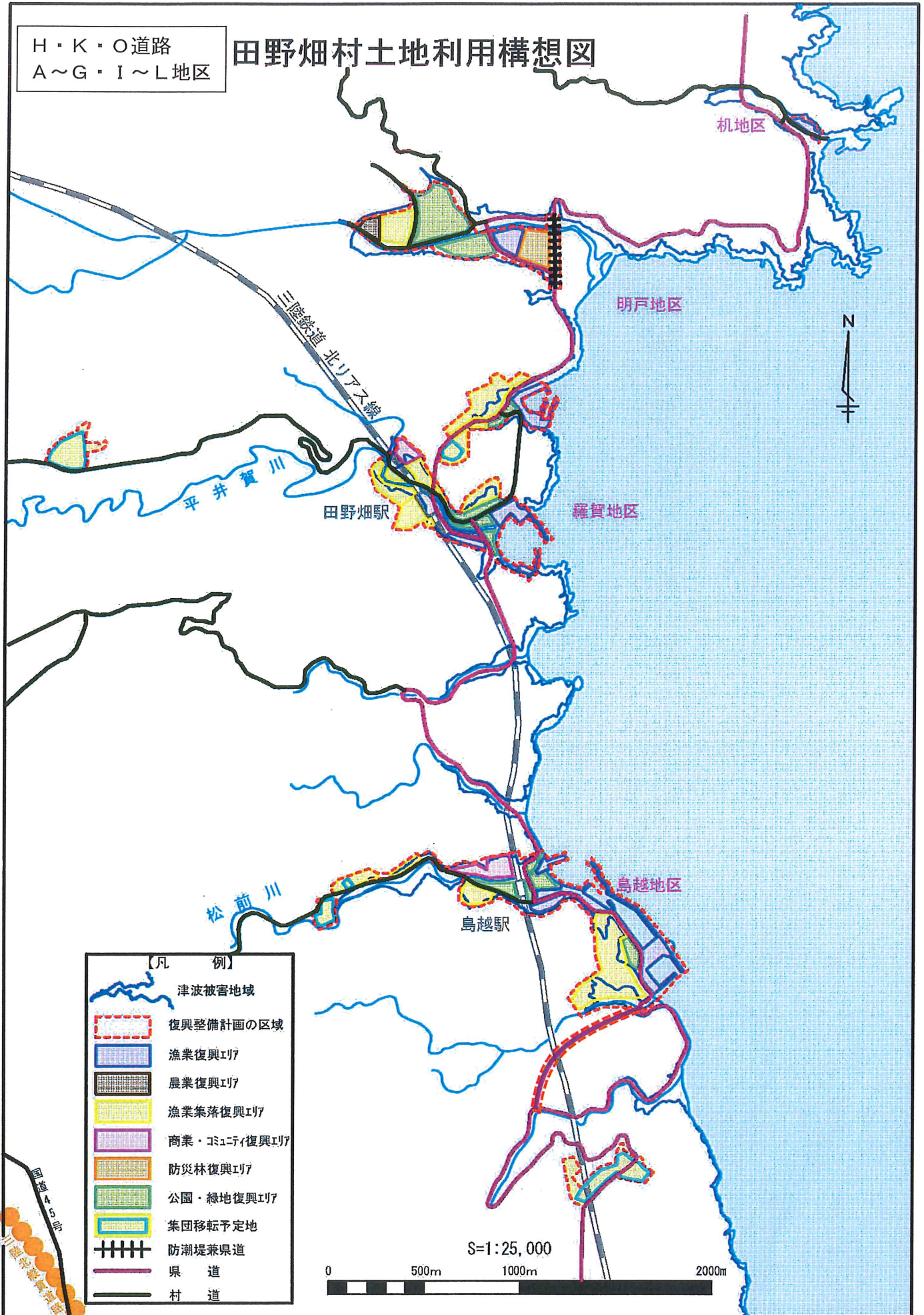



M 道路

# 田野畑村土地利用構想図

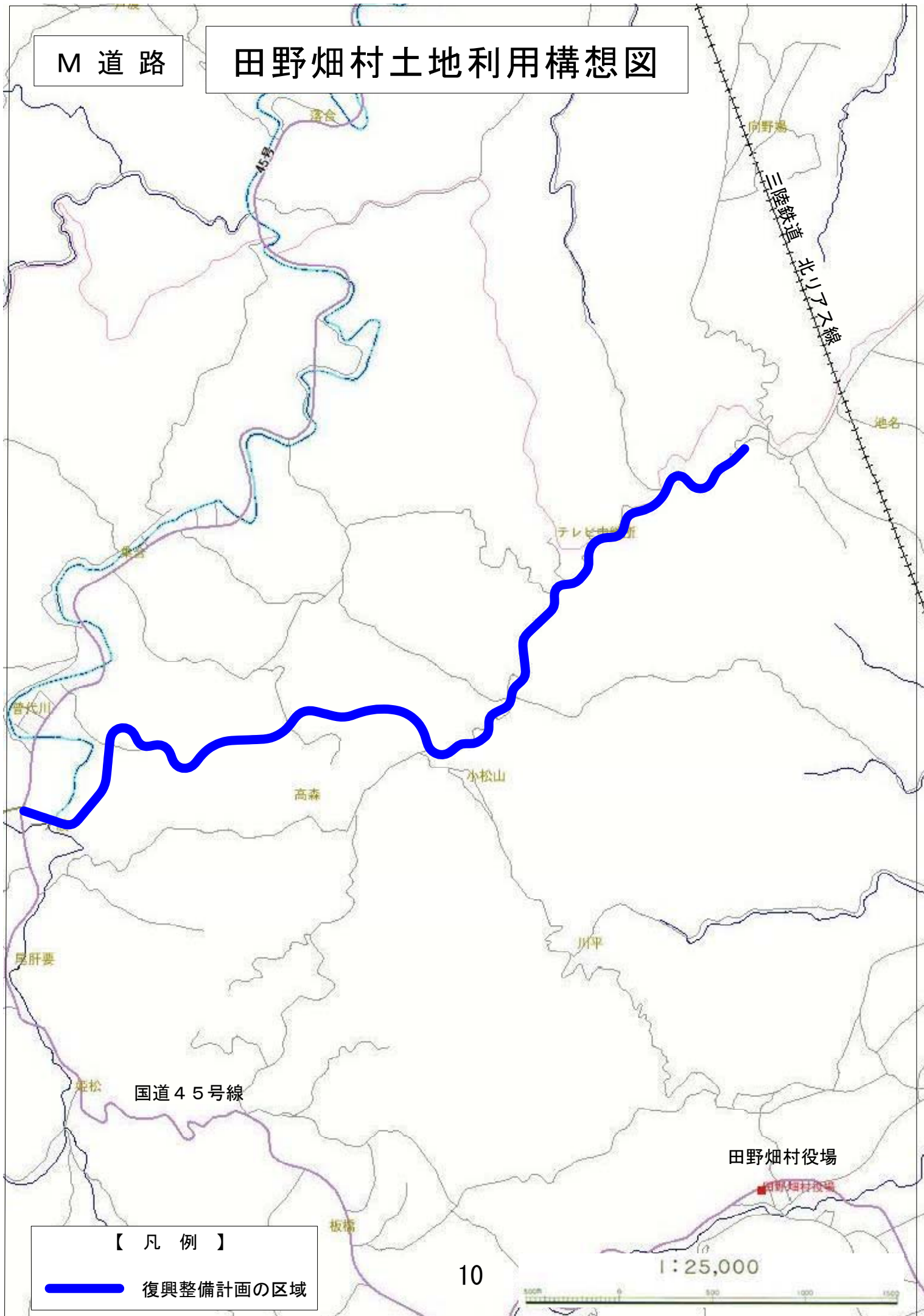

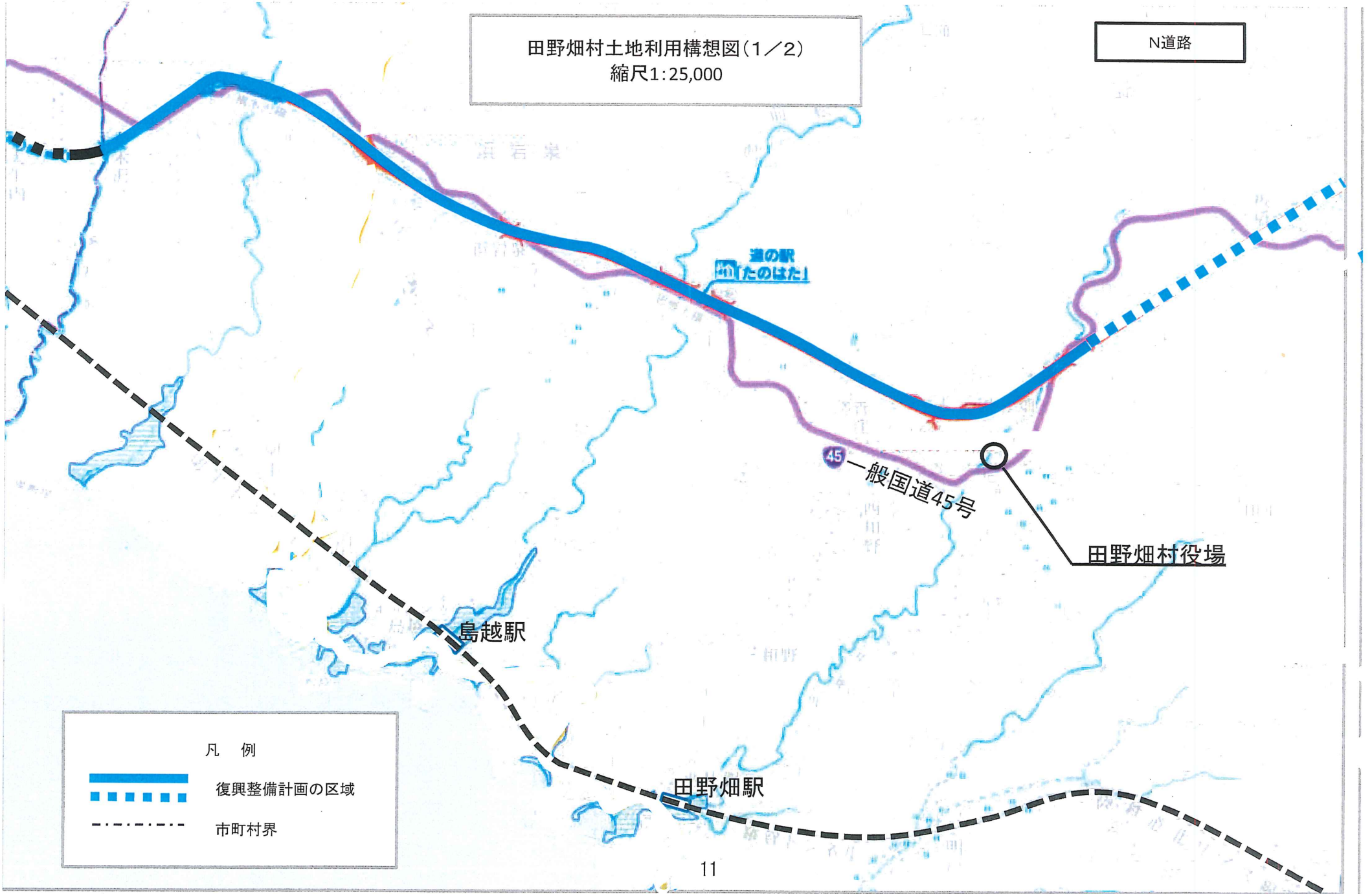

田野畑村土地利用構想図(1/2)  
縮尺1:25,000

N道路



凡 例

-  復興整備計画の区域
-  市町村界



田野畑村土地利用構想図(2/2)  
縮尺1:25,000

N道路



凡 例



復興整備計画の区域



市町村界



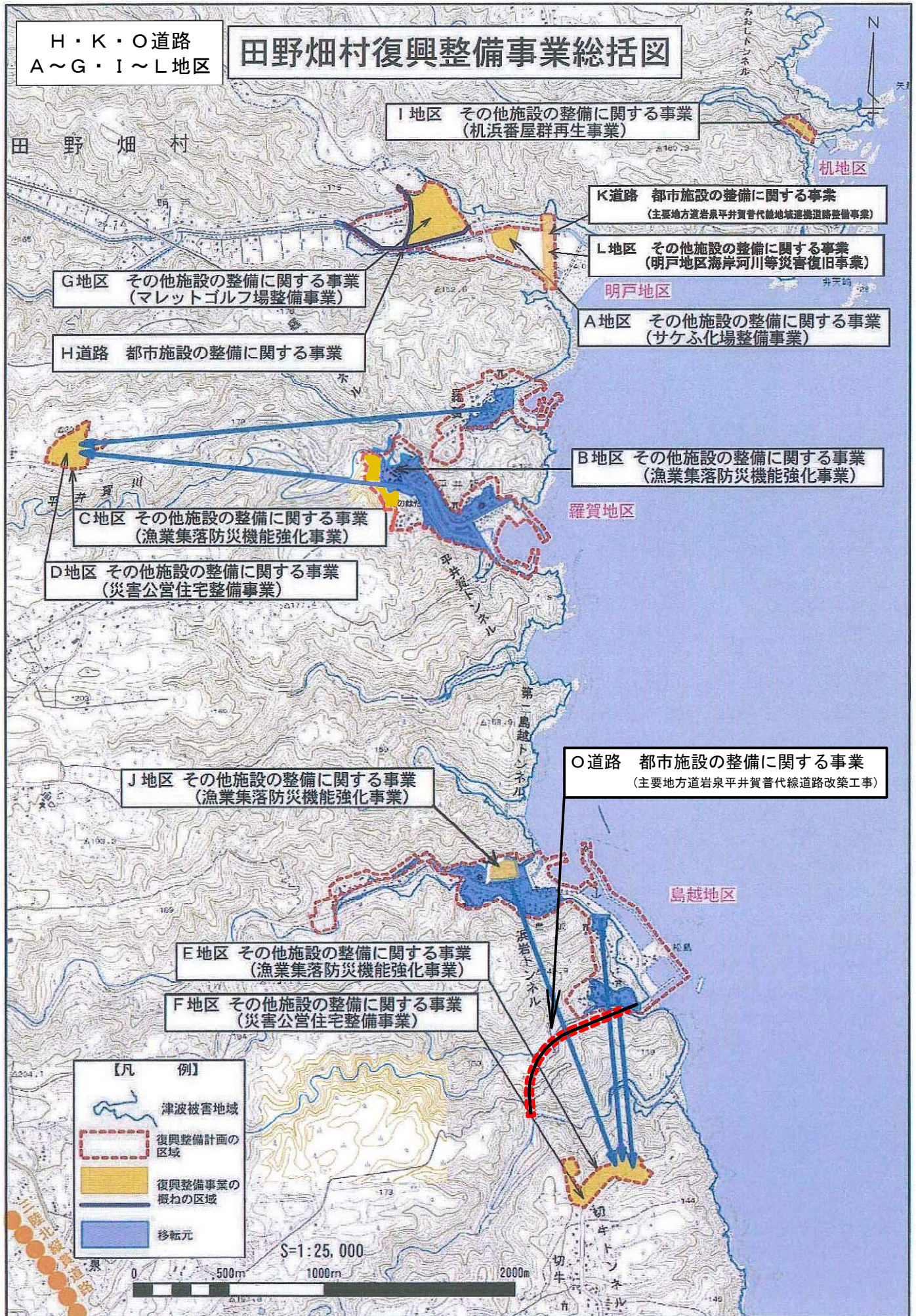



M 道路

# 田野畑村復興整備事業総括図

M道路 都市施設の整備に関する事業  
(村道長嶺線 道路改良舗装事業)

国道45号線

田野畑村役場

平井賀川

【 凡 例 】

復興整備計画の区域

1 : 25,000

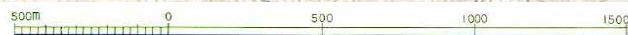



田野畑村復興整備事業総括図(1/2)  
縮尺1:25,000

N道路

N道路  
都市施設の整備に関する事業  
(一般国道45号三陸北縦貫道路事業)

田野畑村役場

一般国道45号

田野畑駅

島越駅

凡 例

-  復興整備計画の区域
-  復興整備計画の区域
-  市町村界



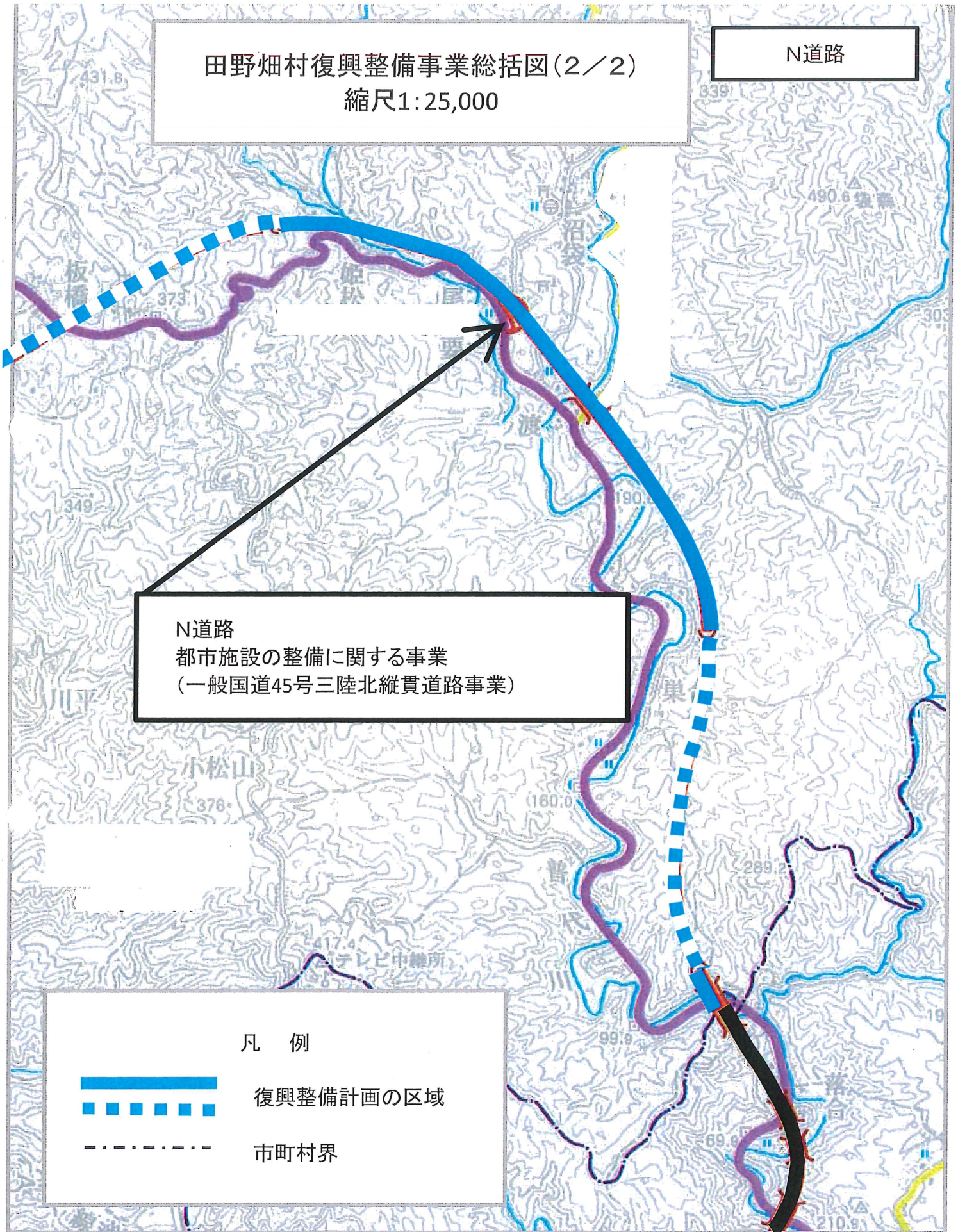

田野畑村復興整備事業総括図(2/2)  
縮尺1:25,000

N道路



N道路  
都市施設の整備に関する事業  
(一般国道45号三陸北縦貫道路事業)

凡 例

-  復興整備計画の区域
-  市町村界



# 変更位置図 10 (基本計画図 14-6)

10 田野畑村森林地域(縮)(明戸・机地区)

17

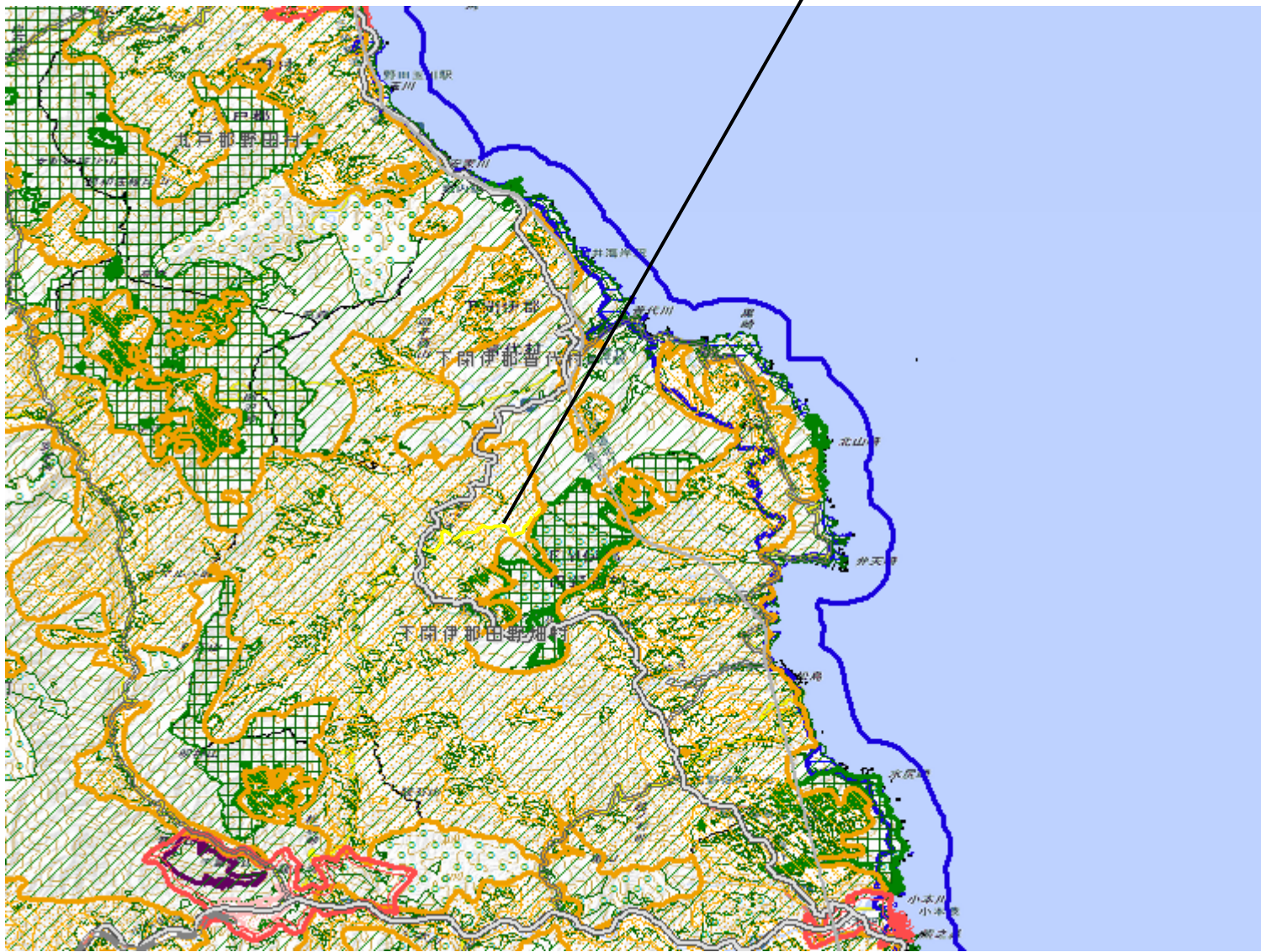

- 拡大(面)
- 縮小(面)
- 都市地域
- 市街化区域
- 市街化調整区域
- その他の用途地域
- 農業地域
- 農用地区域
- 森林地域
- 国有林
- 地域森林計画対象民有林
- 保安林
- 自然公園地域
- 特別地域
- 特別保護地区
- 自然保全地域
- 原生自然環境保全地域
- 特別地区



図の中心位置： 39.969, 141.903 (北緯,東経) 縮尺 1:200000



# 変更区域図 10 (基本計画図 14-6)

10 田野畑村森林地域(縮)(明戸・机地区)

18

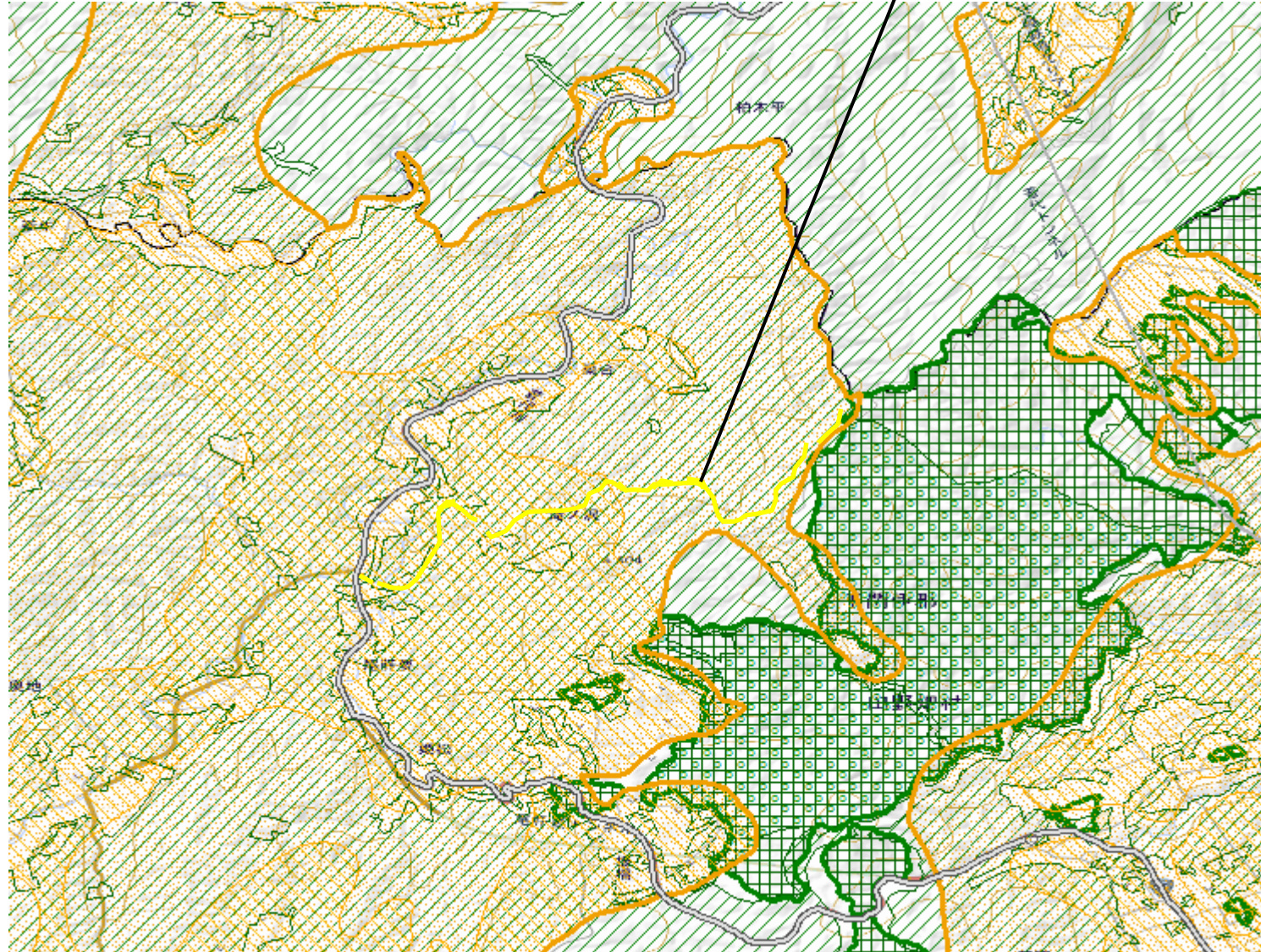

- 拡大(面)
- 縮小(面)
- 都市地域
- 市街化区域
- 市街化調整区域
- その他の用途地域
- 農業地域
- 農用地区域
- 森林地域
- 国有林
- 地域森林計画対象民有林
- 保安林
- 自然公園地域
- 特別地域
- 特別保護地区
- 自然保全地域
- 原生自然環境保全地域
- 特別地区



図の中心位置： 39.956, 141.862 (北緯,東経) 縮尺 1:50000

様式第5 法第48条第1項第6号関係（地域森林計画区域の変更関係）

森林法第5条第1項の規定によりたてられた  
地域森林計画の対象とする森林の区域の変更に関する事項

（注）森林法の特例措置（地域森林計画区域の変更）を必要とする場合に記載すること。

復興整備計画に記載する事項

久慈・閉伊川地域森林計画区

単位 ha

区 分		変更前森林面積	変更後森林面積	備考
総 数		240,978	<u>240,978</u>	
市 町 村 別 内 訳	宮古市	82,603	82,603	
	山田町	9,990	9,990	
	岩泉町	61,162	61,162	
	田野畑村	11,829	<u>11,829</u>	<u>△0.02ha</u>
	久慈市	42,222	42,222	
	洋野町	22,417	22,417	
	野田村	5,031	5,031	
	普代村	5,725	5,725	

注1 市町村別に記載するほか、森林計画区ごとに変更前と変更後の森林面積の合計を記載する。

注2 地域森林計画の対象とする森林の区域は森林計画図において表示する区域内の民有林とする旨記載する。

注3 単位未満を四捨五入しているため、変更前後の森林面積及び市町村別内訳の合計と総数は一致しないことがある。

添付書類

「地域森林計画及び国有林の地域別の森林計画に関する事務の取扱いの運用について」（平成12年5月8日付け12林野計第188号林野庁長官通知）の附録第6号により作成した変更する区域に係る森林計画図。



# 森林資源管理図

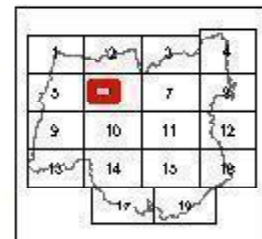
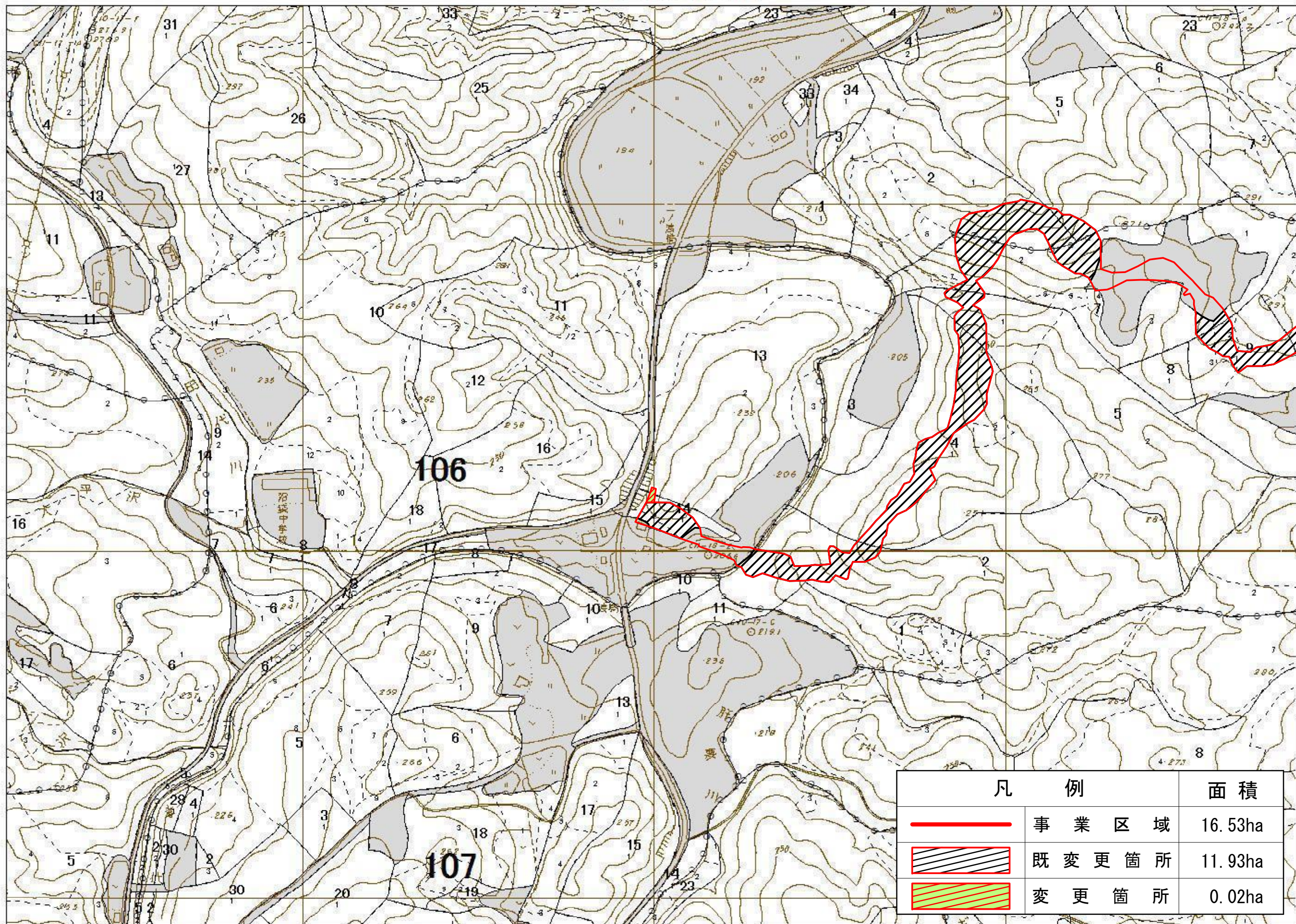

## 凡例

- スギ1-15
- スギ16-35
- スギ36-
- スギ(混)
- アサリ1-15
- アサリ16-35
- アサリ36-
- アサリ(混)
- カマツ1-15
- カマツ16-35
- カマツ36-
- カマツ(混)
- その他針葉樹1-15
- その他針葉樹16-35
- その他針葉樹36-
- その他針葉樹(混)
- その他広葉樹
- その他
- 水源涵養
- 災害防止/土壌保全
- 快適環境形成
- 保健文化
- 木材生産
- 白地
- 林班
- 小班
- 施業班

凡例		面積
	事業区域	16.53ha
	既変更箇所	11.93ha
	変更箇所	0.02ha



0 100 200 300 400 500メートル

「この図面は、森林資源把握の目的で作成されており、土地の所在、森林所有者等を確認するためのものではありません。」  
 「この図面は、許可なく複製、譲渡、貸与することを禁じます。」

(C)GeoEye (C)日本スペースイメージング(株)



# 森林資源管理図

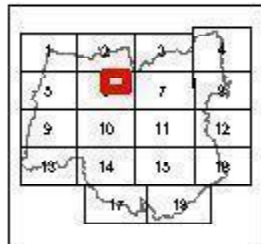
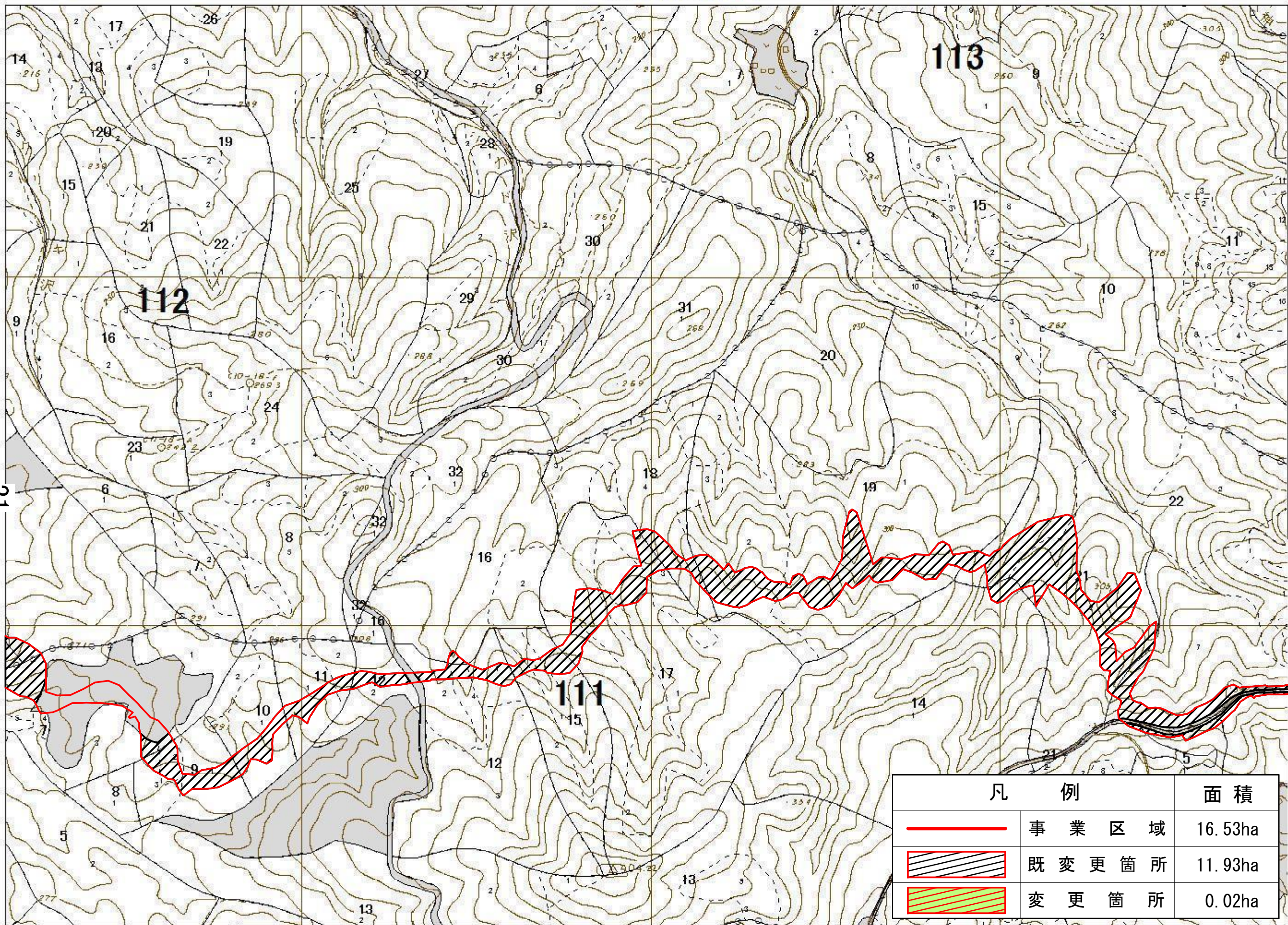

## 凡例

- スギ1-15
- スギ16-35
- スギ36-
- スギ(混)
- アマガリ1-15
- アマガリ16-35
- アマガリ36-
- アマガリ(混)
- カマツガ1-15
- カマツガ16-35
- カマツガ36-
- カマツガ(混)
- その他針葉樹1-15
- その他針葉樹16-35
- その他針葉樹36-
- その他針葉樹(混)
- その他広葉樹
- その他
- 水源涵養
- 災害防止/土壌保全
- 快適環境形成
- 保健文化
- 木材生産
- 白地
- 林班
- 小班
- 施業班

凡例		面積
<span style="display: inline-block; width: 20px; height: 10px; border: 2px solid red;"></span>	事業区域	16.53ha
<span style="display: inline-block; width: 20px; height: 10px; background-color: #fff2cc; border: 2px solid red; border-image: linear-gradient(to right, transparent 48%, #000 48% 52%, #000 52%) 1;"></span>	既変更箇所	11.93ha
<span style="display: inline-block; width: 20px; height: 10px; background-color: #fff2cc; background-image: linear-gradient(to right, transparent 48%, #000 48% 52%, #000 52%); border: 2px solid red; border-image: linear-gradient(to right, transparent 48%, #000 48% 52%, #000 52%) 1;"></span>	変更箇所	0.02ha



0 110 220 330 440 550メートル

「この図面は、森林資源把握の目的で作成されており、土地の所在、森林所有者等を確認するためのものではありません。」  
 「この図面は、許可なく複製、譲渡、貸与することを禁じます。」

(C)GeoEye (C)日本スペースイメージング(株)



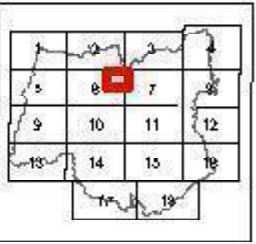
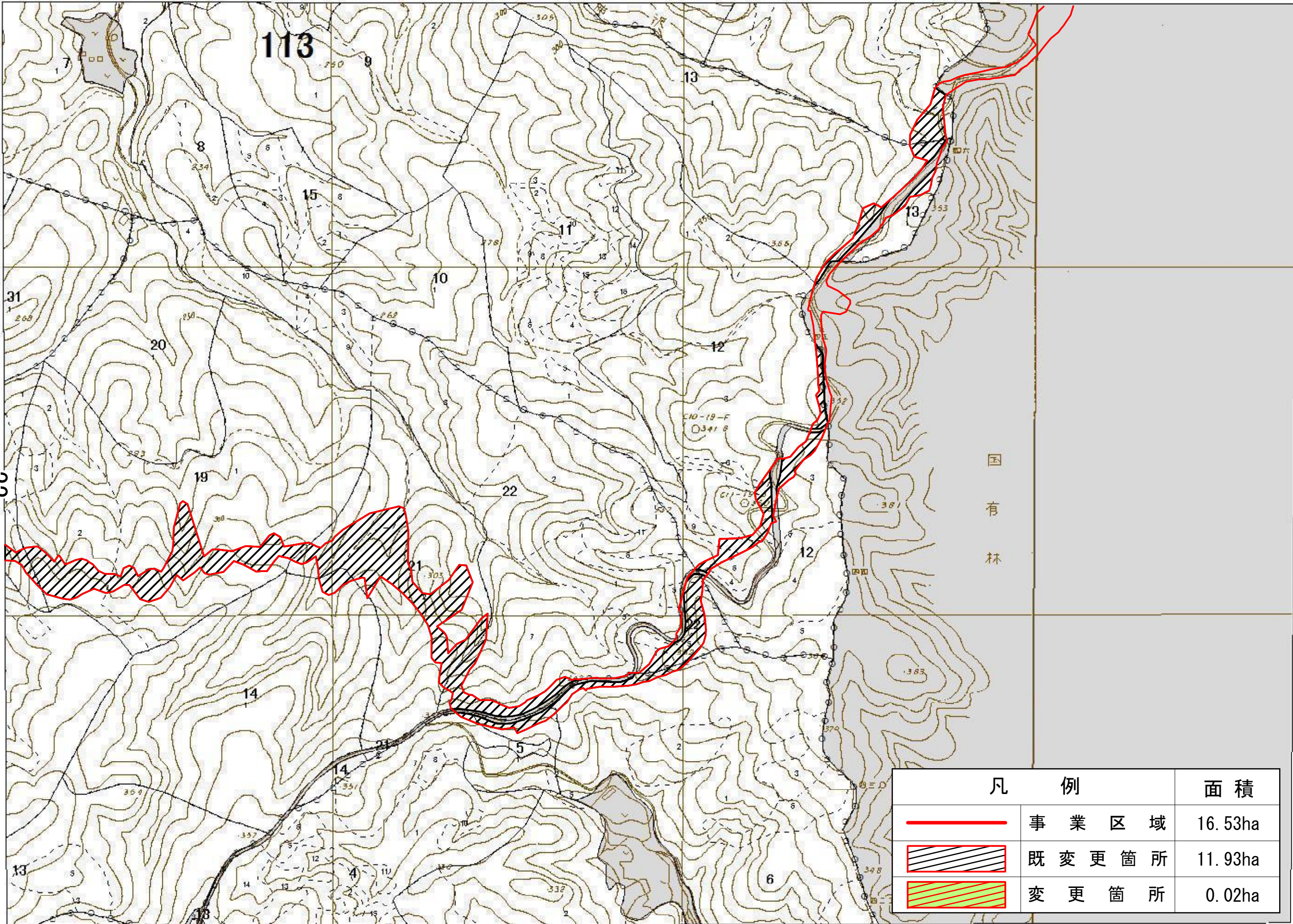

# 森林資源管理図



## 凡例

- スギ1-15
- スギ16-35
- スギ36-
- スギ(混)
- アカマツ1-15
- アカマツ16-35
- アカマツ36-
- アカマツ(混)
- カマツ1-15
- カマツ16-35
- カマツ36-
- カマツ(混)
- その他針葉樹1-15
- その他針葉樹16-35
- その他針葉樹36-
- その他針葉樹(混)
- その他広葉樹
- その他
- 水源涵養
- 災害防止/土壌保全
- 快適環境形成
- 保健文化
- 木材生産
- 白地
- 林班
- 小班
- 施業班

国  
有  
林

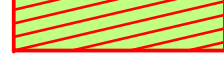
凡例	面積
	事業区域 16.53ha
	既変更箇所 11.93ha
	変更箇所 0.02ha



0 110 220 330 440 550メートル

「この図面は、森林資源把握の目的で作成されており、土地の所在、森林所有者等を確認するためのものではありません。」  
 「この図面は、許可なく複製、譲渡、貸与することを禁じます。」

(C)GeoEye (C)日本スペースイメージング(株)



様式第5-2 法第48条第1項第6号関係（地域森林計画区域の変更の協議関係）

森林法第5条第1項の規定によりたてられた  
地域森林計画の対象とする森林の区域の変更に関する事項

（注）森林法の特例措置（地域森林計画区域の変更）を必要とする場合に記載すること。

協議に関する事項

単位 ha

所在				復興整備事業の 名称及び種類	面積	備考
市町村	大字	字	地番			
田野畑村			88-1, 99-1	名称：村道長嶺線道路改良舗装事業  種類：道路事業	0.02	事業区域 16.53ha うち対象森林 0.02ha  開発行為 0.02ha
			48-11, 48-14			
			79-1, 77-4			
			一の渡 78-1, 79-1			
			65-7, 65-8			
			川平 65-1, 81-1			
			84, 97-1			
			104-1, 105-1			
			滝ノ沢 105-2, 104-3			
			105-4, 65-1			
			65-7, 65-8			
			巢合			
			47-3, 47-10			
			47-2, 47-7			
			51-6, 51-20			
51-21						
合計					0.02	

注1 地域森林計画区域の変更を要する土地の範囲は、復興整備事業の実施により、森林を他の用途に供する箇所又は他の用途の土地を森林とする箇所とする。

注2 所在欄は復興整備事業の実施区域ごとに地域森林計画区域の変更を行う箇所の所在を記載する。

注3 復興整備事業の名称及び種類欄には実施する復興整備事業の名称及び種類を記載する。

注4 面積欄には、事業区域のうち、地域森林計画区域の変更を行う面積を記載する。なお、面積は、小数第2位まで記載し、第3位以下を四捨五入すること。

注5 備考欄には、事業区域のうち地域森林計画の対象とする森林の面積などその他必要な事項を記載する。

添付書類

- 復興整備事業の名称及び種類を明示した実施区域及び地域森林計画区域の変更を要する土地の区域を記載した森林計画図
- 土地の形質の変更を行う区域、施設又は工作物の種類ごとの位置が記載された図面（森林を他の用途に供する場合に限る。）
- 復興整備事業に関する事項が記載された書面



# 森林資源管理図

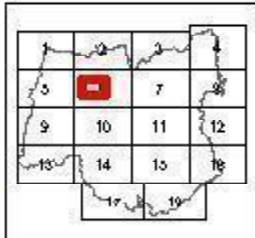
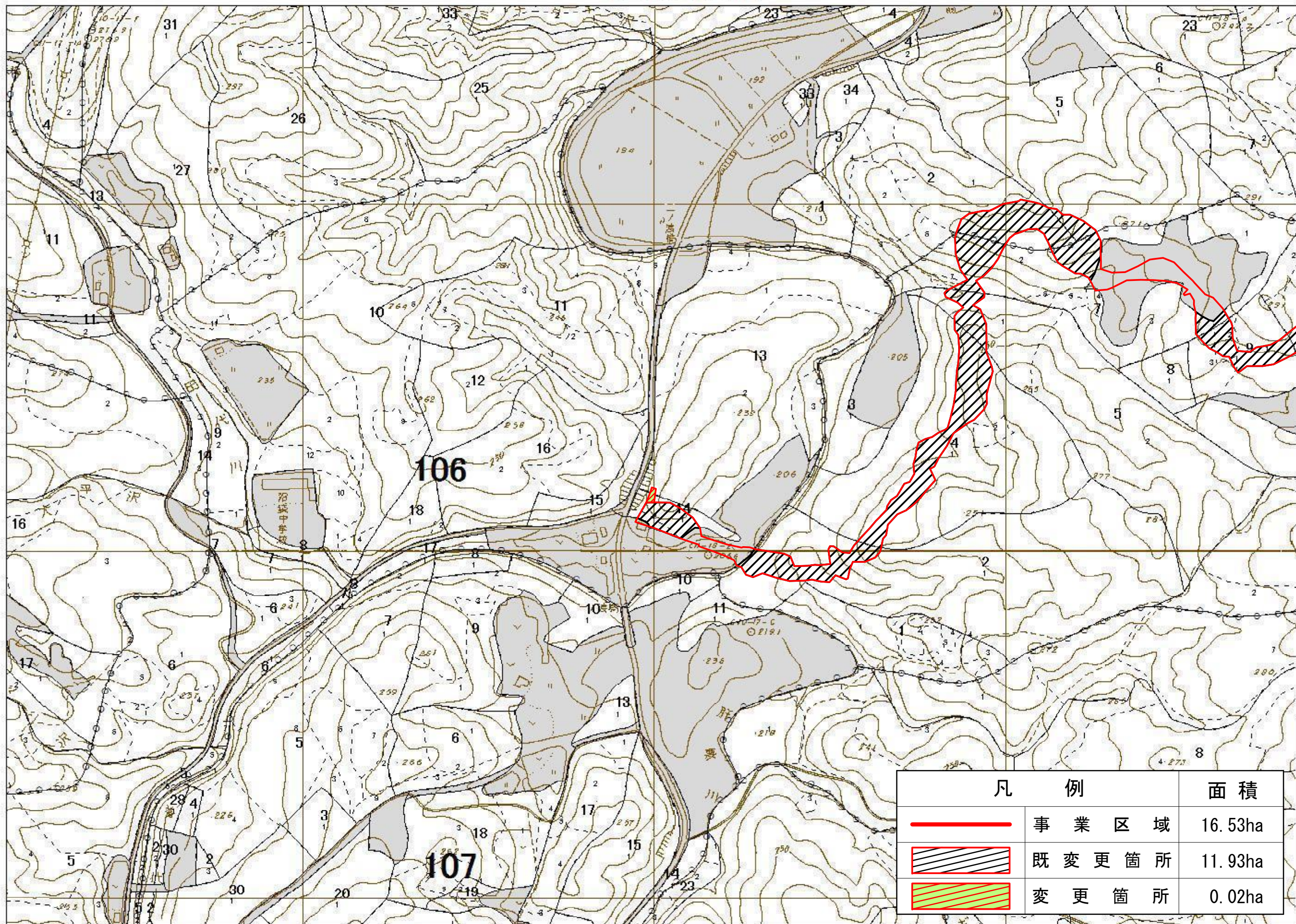

- 凡例**
- スギ1-15
  - スギ16-35
  - スギ36-
  - スギ(混)
  - アサギ1-15
  - アサギ16-35
  - アサギ36-
  - アサギ(混)
  - カラマツ1-15
  - カラマツ16-35
  - カラマツ36-
  - カラマツ(混)
  - その他針葉樹1-15
  - その他針葉樹16-35
  - その他針葉樹36-
  - その他針葉樹(混)
  - その他広葉樹
  - その他
  - 水源涵養
  - 災害防止/土壌保全
  - 快適環境形成
  - 保健文化
  - 木材生産
  - 白地
  - 林班
  - 小班
  - 施業班

凡例	面積
	事業区域 16.53ha
	既変更箇所 11.93ha
	変更箇所 0.02ha



0 100 200 300 400 500メートル

「この図面は、森林資源把握の目的で作成されており、土地の所在、森林所有者等を確認するためのものではありません。」  
 「この図面は、許可なく複製、譲渡、貸与することを禁じます。」

(C)GeoEye (C)日本スペースイメージング(株)

24



# 森林資源管理図

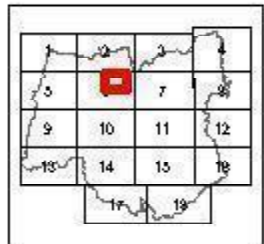
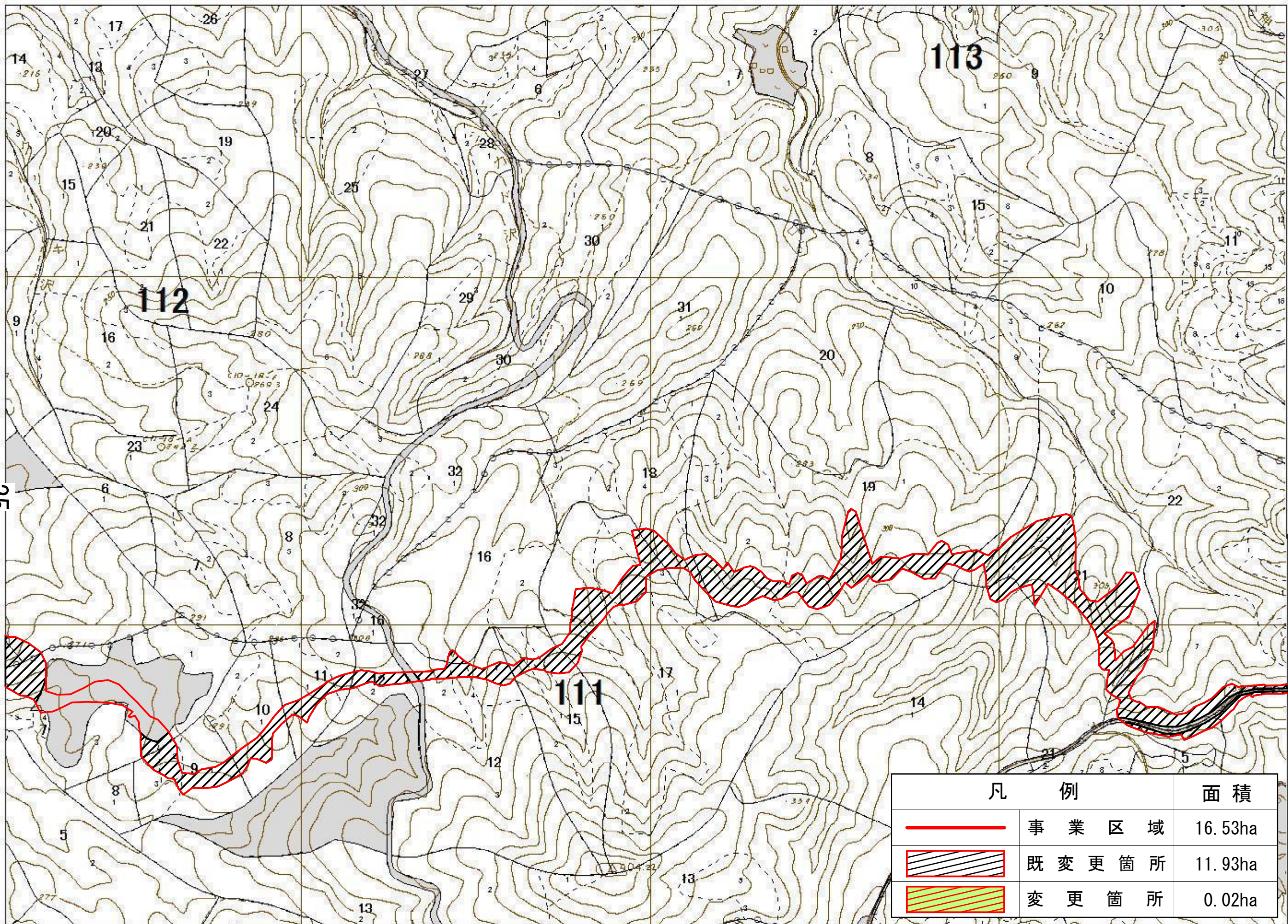

## 凡例

- スギ1-15
- スギ16-35
- スギ36-
- スギ(混)
- アマガリ1-15
- アマガリ16-35
- アマガリ36-
- アマガリ(混)
- カマツグ1-15
- カマツグ16-35
- カマツグ36-
- カマツグ(混)
- その他針葉樹1-15
- その他針葉樹16-35
- その他針葉樹36-
- その他針葉樹(混)
- その他広葉樹
- その他
- 水源涵養
- 災害防止/土壌保全
- 快適環境形成
- 保健文化
- 木材生産
- 白地
- 林班
- 小班
- 施業班

凡例		面積
<span style="display: inline-block; width: 20px; height: 10px; border: 2px solid red;"></span>	事業区域	16.53ha
<span style="display: inline-block; width: 20px; height: 10px; background-color: #fff2cc; border: 2px solid red;"></span>	既変更箇所	11.93ha
<span style="display: inline-block; width: 20px; height: 10px; background-color: #fff2cc; background-image: linear-gradient(to right, transparent 48%, #000 48% 52%, #000 52% 56%, transparent 56%); border: 2px solid red;"></span>	変更箇所	0.02ha



0 110 220 330 440 550メートル

「この図面は、森林資源把握の目的で作成されており、土地の所在、森林所有者等を確認するためのものではありません。」  
 「この図面は、許可なく複製、譲渡、貸与することを禁じます。」

(C)GeoEye (C)日本スペースイメージング(株)



# 森林資源管理図

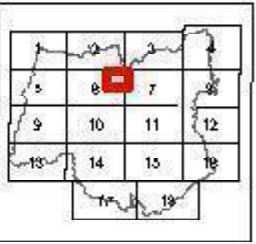
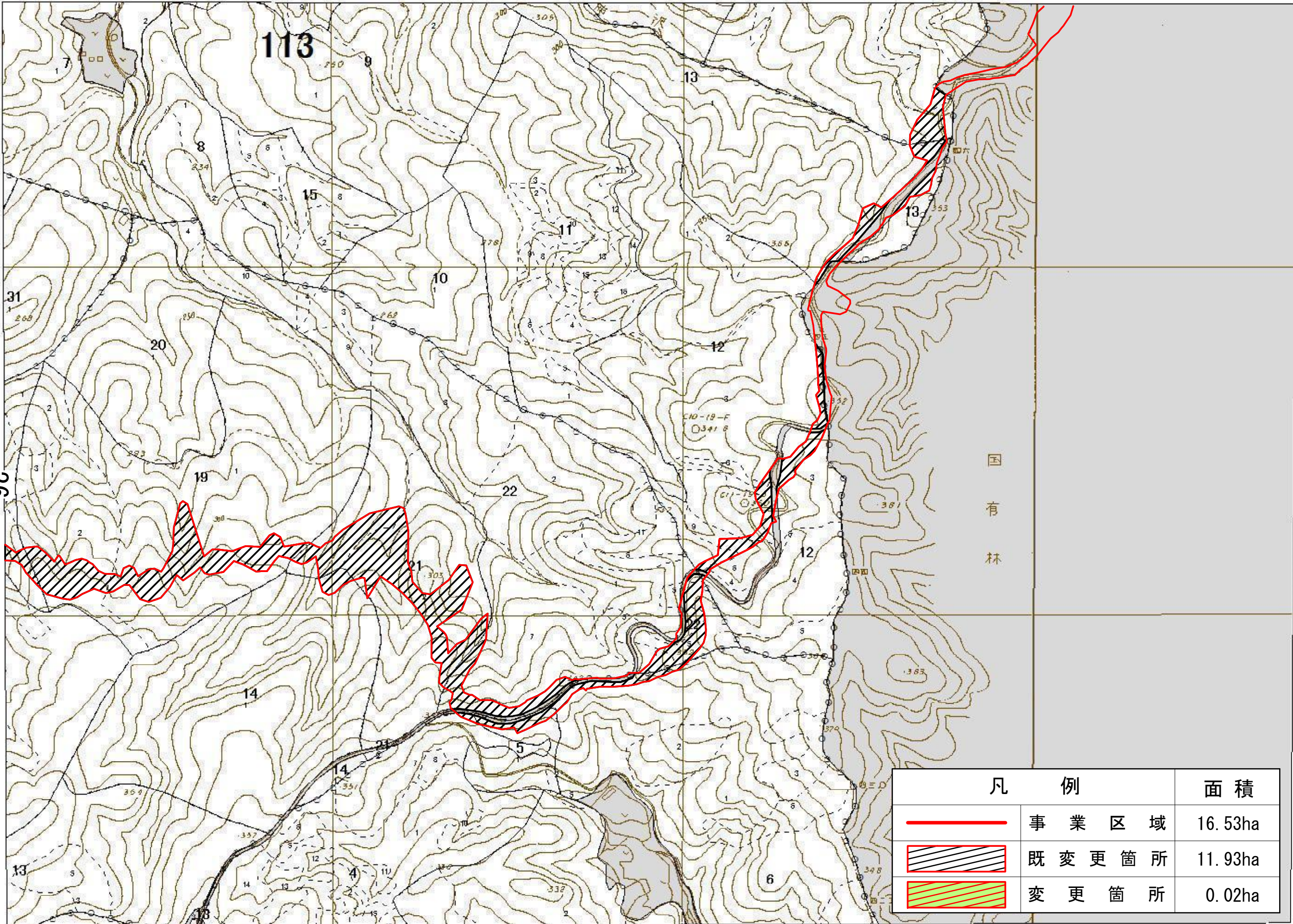

## 凡例

- スギ1-15
- スギ16-35
- スギ36-
- スギ(混)
- アカマツ1-15
- アカマツ16-35
- アカマツ36-
- アカマツ(混)
- カマツ1-15
- カマツ16-35
- カマツ36-
- カマツ(混)
- その他針葉樹1-15
- その他針葉樹16-35
- その他針葉樹36-
- その他針葉樹(混)
- その他広葉樹
- その他
- 水源涵養
- 災害防止/土壌保全
- 快適環境形成
- 保健文化
- 木材生産
- 白地
- 林班
- 小班
- 施業班

国  
有  
林

凡 例		面積
	事業区域	16.53ha
	既変更箇所	11.93ha
	変更箇所	0.02ha



0 110 220 330 440 550メートル

「この図面は、森林資源把握の目的で作成されており、土地の所在、森林所有者等を確認するためのものではありません。」  
 「この図面は、許可なく複製、譲渡、貸与することを禁じます。」

(C)GeoEye (C)日本スペースイメージング(株)



# 平面図(1) S=1:1,000

村道長嶺線 計画延長 L=5.8km

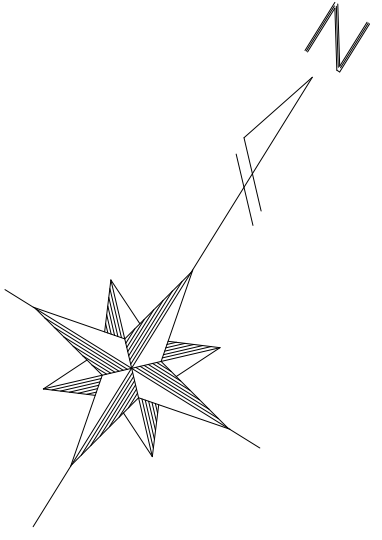
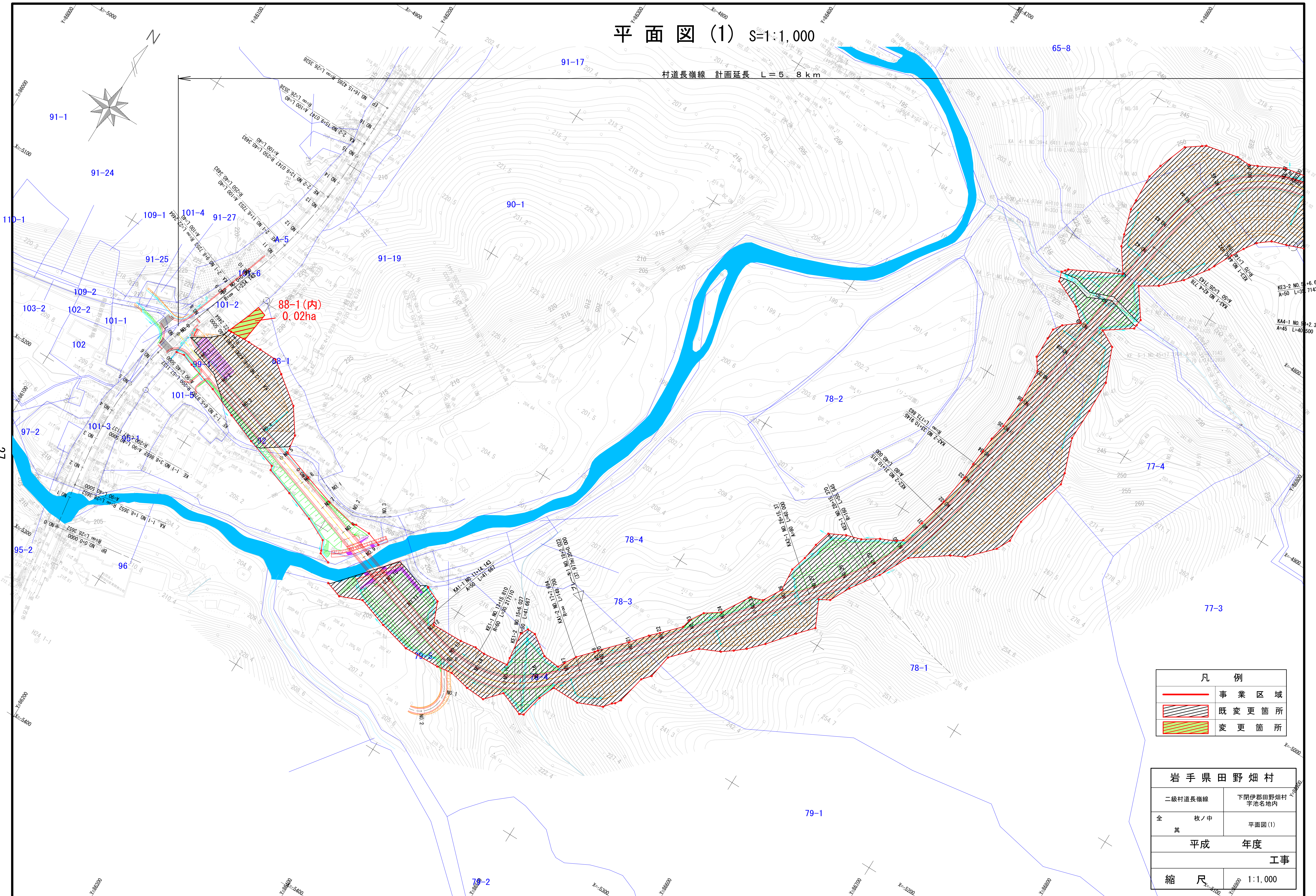

凡 例	
	事業区域
	既変更箇所
	変更箇所

岩手県田野畑村	
二級村道長嶺線	下閉伊郡田野畑村 字池名地内
全 其	枚ノ中 平面図(1)
平成 年度	
工事	
縮 尺	1:1,000



# 平面図(2) S=1:1,000

村道長嶺線 計画延長 L=5,8 km

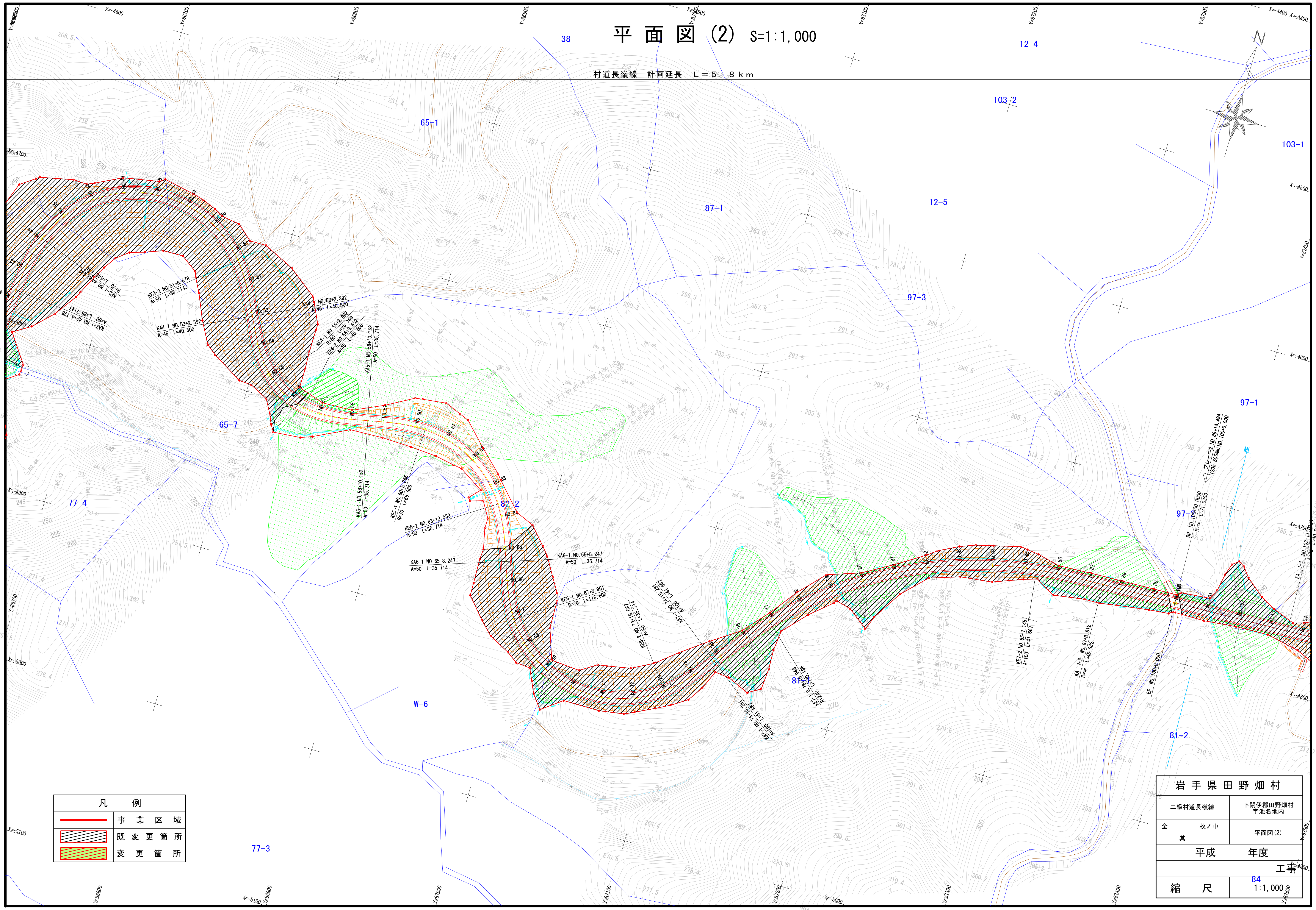

28

凡 例	
	事業区域
	既変更箇所
	変更箇所

岩手県田野畑村	
二級村道長嶺線	下閉伊郡田野畑村 宇池名地内
全 枝ノ中	平面図(2)
其	
平成 年度	
工事	
縮 尺	84 1:1,000



# 平面図(3) S=1:1,000

村道長嶺線 計画延長 L=5.8km

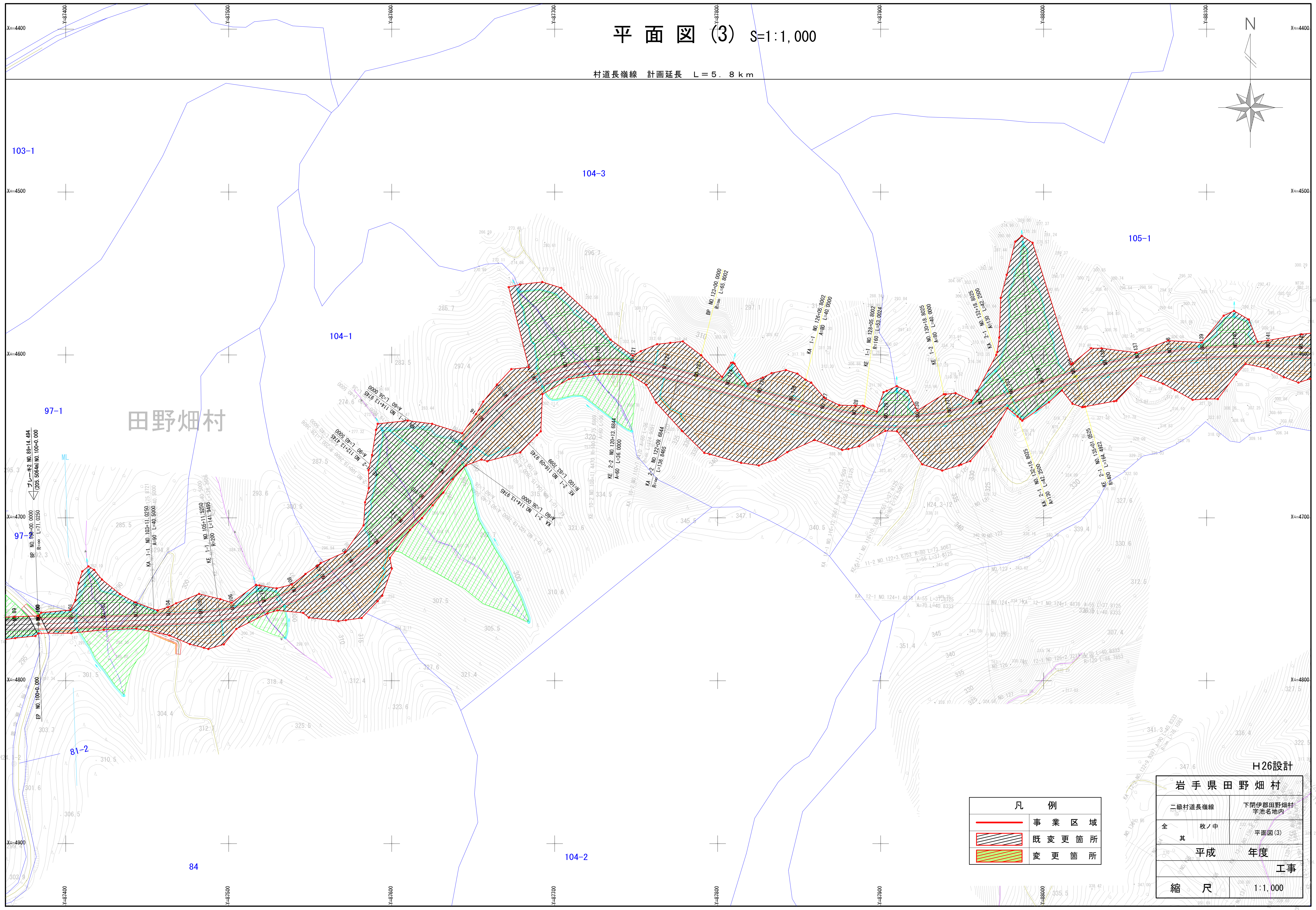
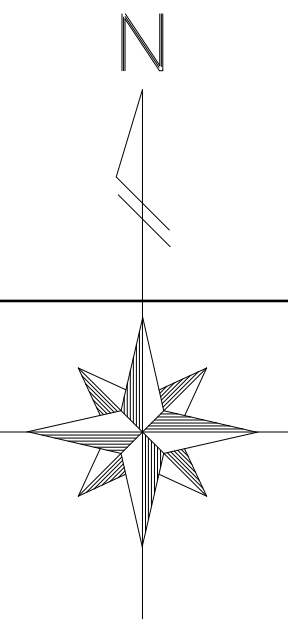

29

田野畑村

凡 例	
	事業区域
	既変更箇所
	変更箇所

岩手県田野畑村	
二級村道長嶺線	下閉伊郡田野畑村 宇池名地内
全 枚ノ中	平面図(3)
其	
平成	年度
工事	
縮 尺	1:1,000

H26設計



# 平面図(4) S=1:1,000

村道長嶺線 計画延長 L=5.8 km

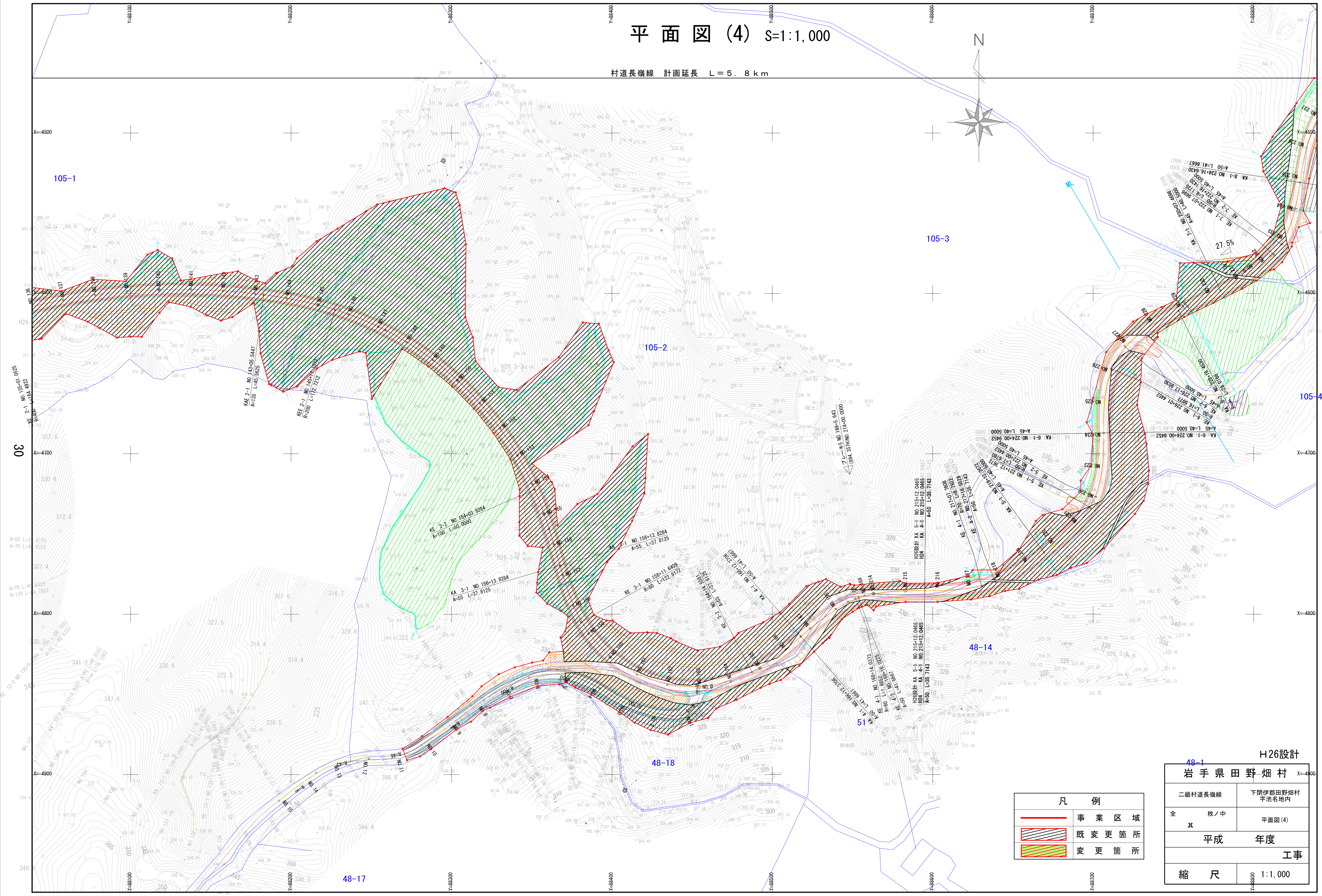
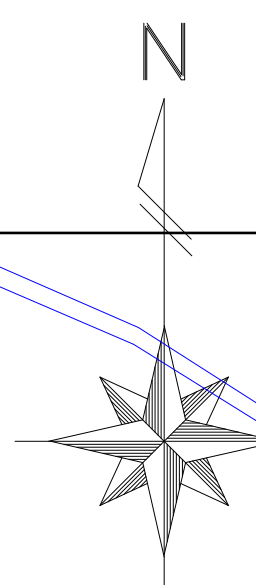

凡 例	
	事業区域
	既変更箇所
	変更箇所

H26設計	
岩手県田野畑村	
二級村道長嶺線	下閉伊郡田野畑村 宇池名地内
全 枝ノ中	平面図(4)
平成 年度	
工事	
縮 尺	1:1,000



# 平面図(5) S=1:1,000

村道長嶺線 計画延長 L=5.8 km

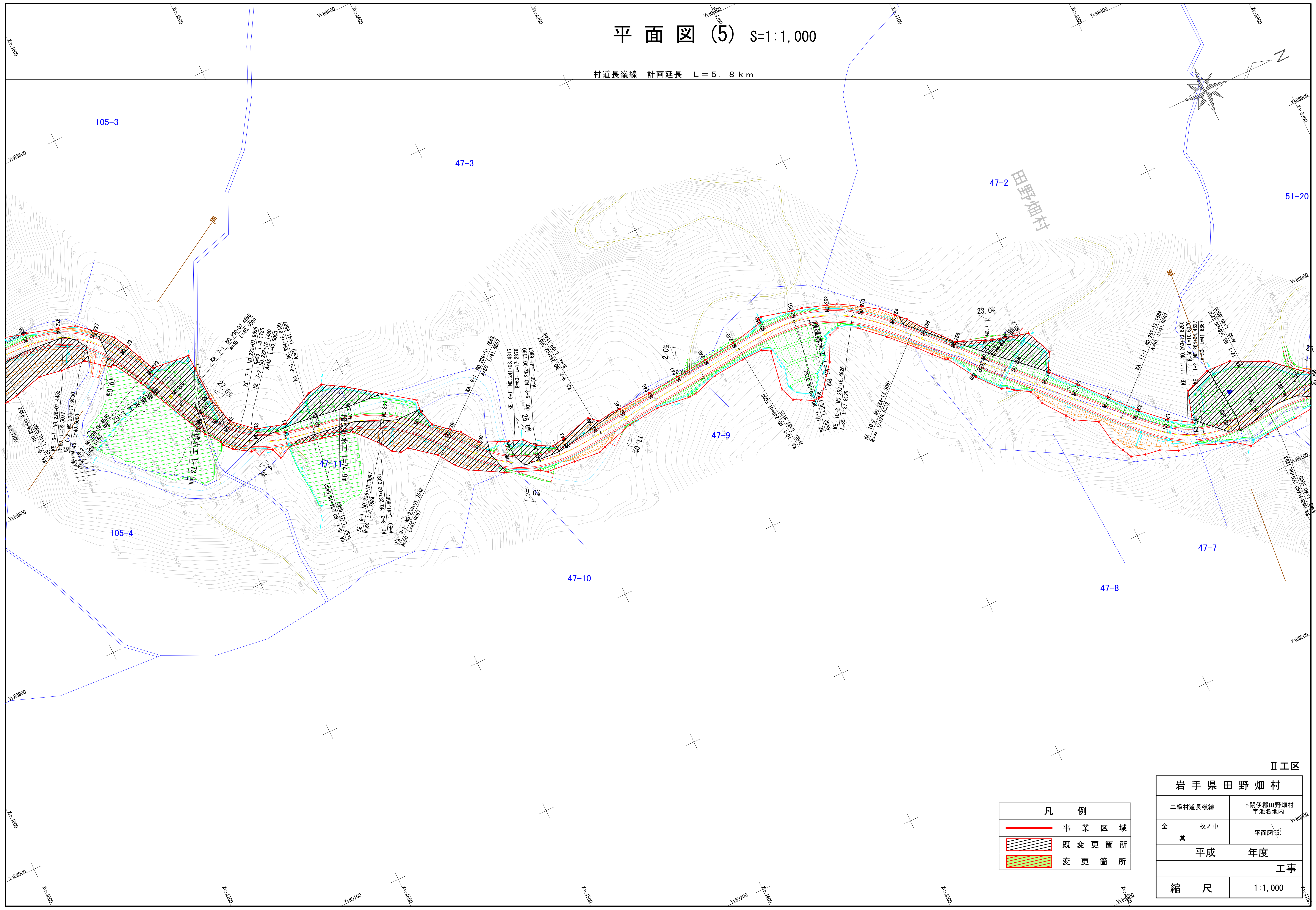
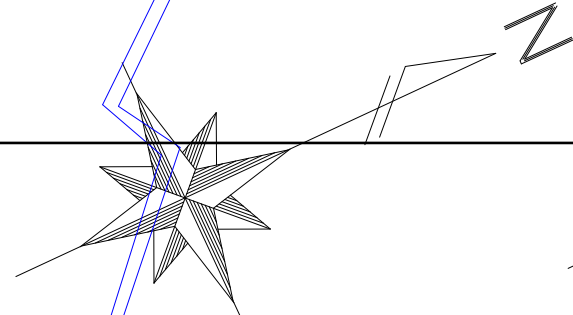

凡 例	
	事業区域
	既変更箇所
	変更箇所

II 工区	
岩手県田野畑村	
二級村道長嶺線	下閉伊郡田野畑村 宇池名地内
全 枝ノ中	平面図(5)
其	
平成 年度	
工事	
縮 尺	1:1,000



村道長嶺線 計画延長 L = 5.8 km

普代村

32

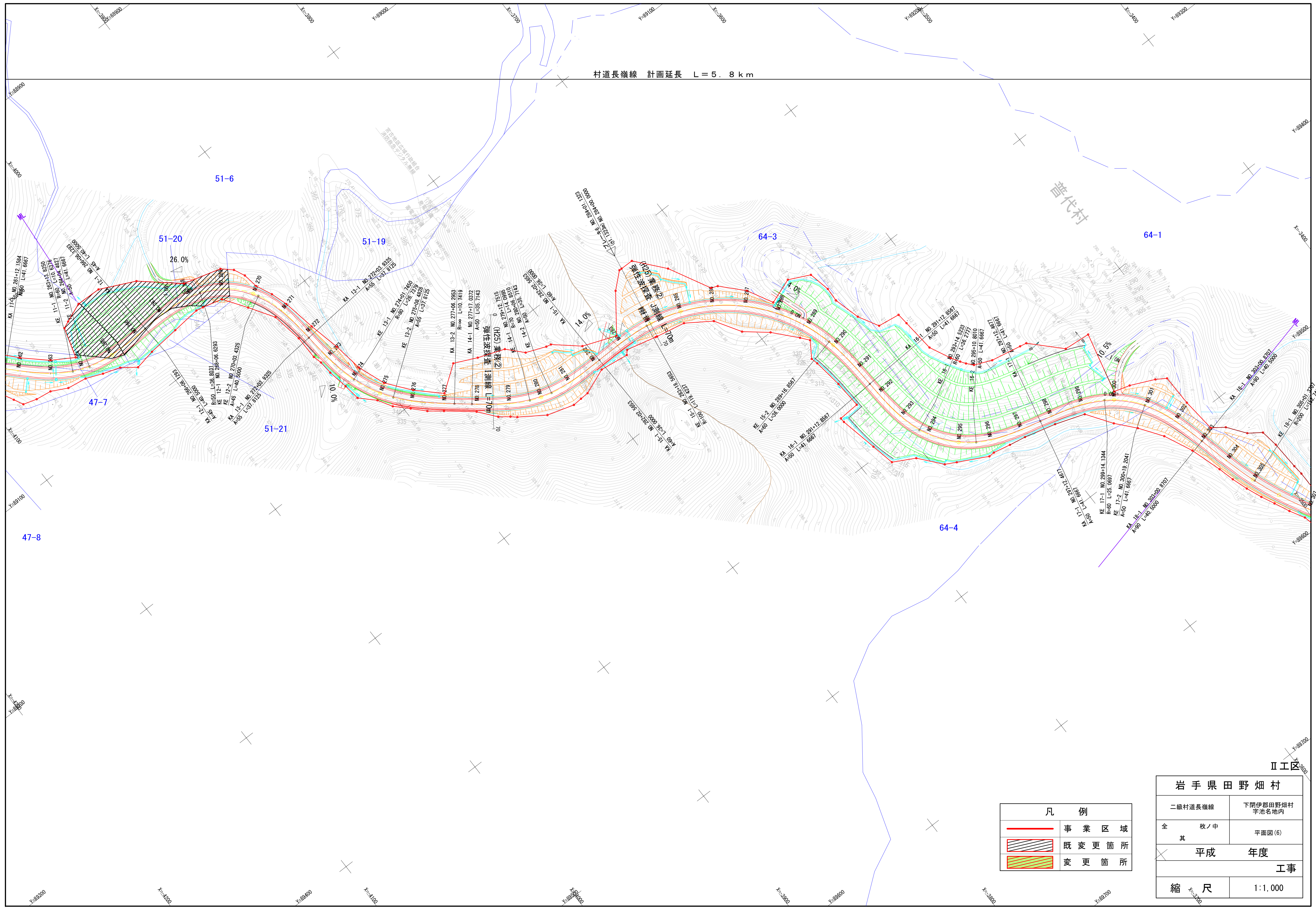

凡 例	
	事業区域
	既変更箇所
	変更箇所

岩手県田野畑村	
二級村道長嶺線	下閉伊郡田野畑村 字池名地内
全 其	枚ノ中 平面図(6)
平成 年度	
工事	
縮 尺	1:1,000

II 工区



# 平面図 (7) S=1:1,000

村道長嶺線 計画延長 L=5.8 km

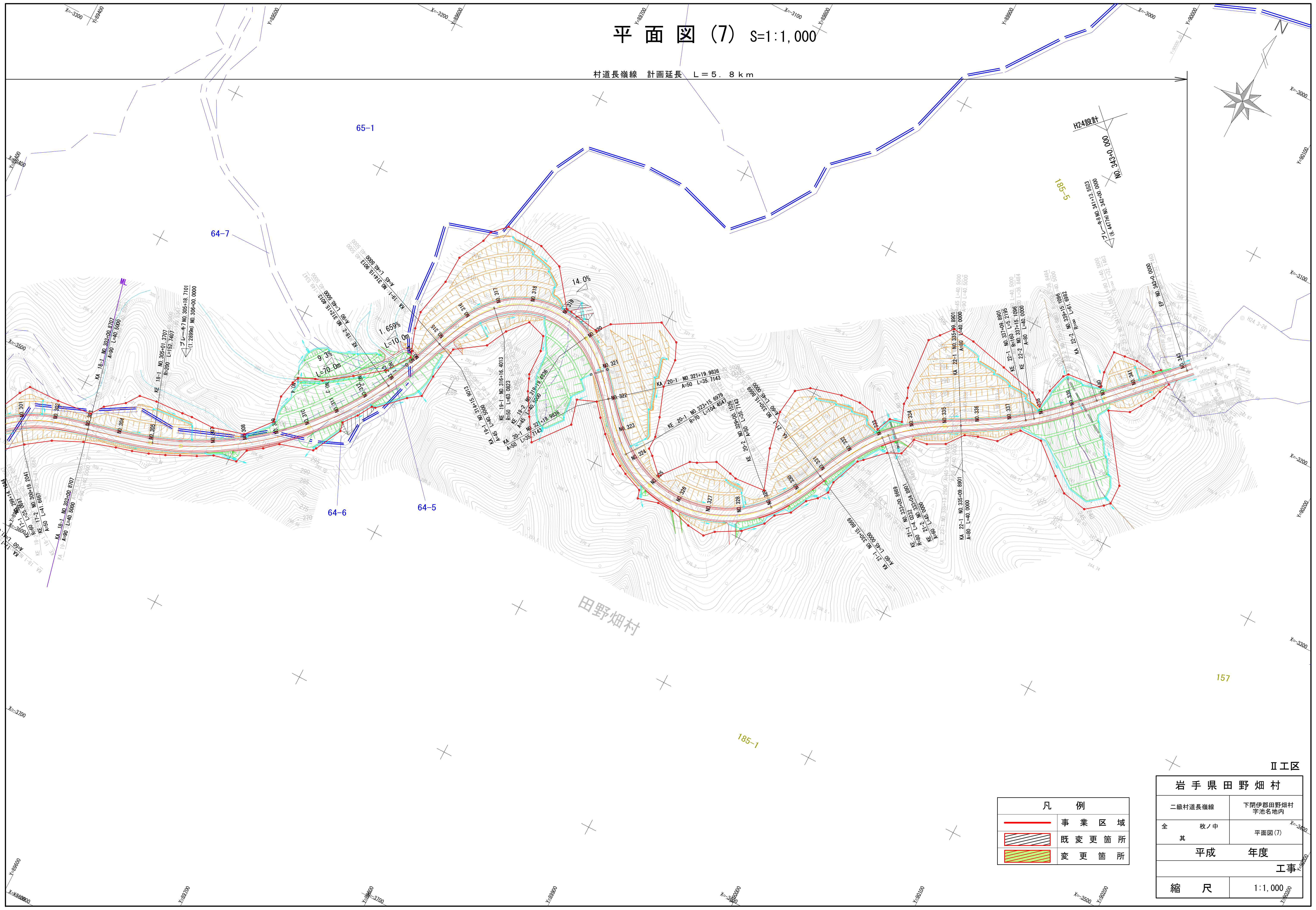
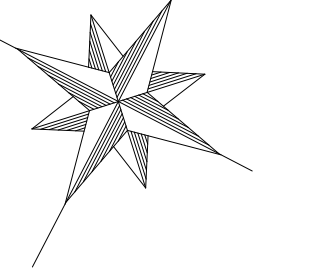

凡 例	
<span style="color: red;">—</span>	事業区域
<span style="border: 1px solid orange; padding: 2px;"> </span>	既変更箇所
<span style="border: 1px solid green; padding: 2px;"> </span>	変更箇所

Ⅱ工区	
岩手県田野畑村	
二級村道長嶺線	下閉伊郡田野畑村 字池名地内
全 枝ノ中	平面図(7)
平成 年度	
工事	
縮 尺	1:1,000



添付書類

3 復興整備事業に関する事項が記載された書面

[村道長嶺線道路改良舗装事業の概要]

1 事業の目的

東日本大震災による津波被害を受け、沿岸部の明戸地区及び机地区集落の孤立解消と住民避難ルートを確保することを目的として、当該地区と国道45号及び県道田野畑岩泉線を結ぶ新たな道路を整備するもの。

2 事業路線 村道長嶺線

3 事業延長 L = 5.8 km

4 事業費 3,571,000千円

5 事業期間 平成27年度～平成29年度

6 事業スケジュール

	平成27年度	平成28年度	平成29年度
道路改良舗装工事			

7 周辺地域への影響及び生活への配慮等

道路改良工事に当たり周辺地域への影響はないものと予想されるが、盛土、切土箇所が多く工事の安全対策に十分注意するとともに、工事車両等の安全に配慮し事業を実施する。