

～ふるさとの魅力とあなたの笑顔が輝く情報誌～

広報 田野畑

Tanohata Village Public Relations Magazine

10

October.2020

No.643

佳人十色
三上 結楽さん

がんばってます
高橋 奈々美さん

わが家のアイドル
中村 羽汰くん

主な内容
農林水産体験交流施設完成
令和元年度決算の概要

今月の表紙
9月19日、たのはた児童館で行われた運動会。
最終種目リレーでグラウンドを笑顔で駆け抜ける佐々木遥人君(5)

青空の下
園児笑顔で
駆け抜ける





農林水産体験交流施設が完成

生きがいの館を改修し 体験交流施設完成

生きがいの館の改修工事が終了し、農林水産体験交流施設が7月31日に完成しました。

完成した施設は今後、農林漁業者の研修や会議、旅行者などが宿泊しながら料理体験などを通して行う農山漁村の文化体験などで活用します。

施設の宿泊人数は最大で40人ほど。1階には宿泊室と会議などで利用できる板間をそれぞれ2部屋、システムキッチンを設置したダイニングスペースを設置しました。トイレや浴室のほか、シャワー室を完備。2階には、宿泊室3部屋とラウンジがあります。

施設内の建具などの細工に注目すると、昭和初期と現代の技術の違いを垣間見ることが出来ます。建物の外周には、改修前の屋根に使用されていた瓦を並べています。今後、施設内に備品などを整備し、本格オープンは今和3年3月を予定。オープン前でも村民限定で利用可能です。会議や研修などで利用したい人は問い合わせてください。

◆問い合わせ先：産業振興課

(☎34-2111)



改修前の生きがいの館

工藤元村長の自宅を活用した 高齢者の活動施設

生きがいの館は、工藤精作元村長(昭和26年から1期)が昭和5年萩牛地区に自宅として建築。工藤元村長の孫にあたる工藤裕弘やすひろさんが、祖父からの村民へのお礼として昭和61年に寄付金とともに村へ寄贈しました。

村は、萩牛地区から現在の場所に建物を移転し「生きがいの館」と命名。高齢者などが活動する福祉施設として活用してきました。

しかし、老朽化などの理由から村は改修工事を実施。令和元年7月から工事を進めてきました。

完成した施設の延べ床面積は、347.03平方メートル(1階237.73平方メートル、2階109.30平方メートル)。総事業費は約1億3578万円です。国の農山漁村振興交付金を活用しました。

＝施設概要＝

- ◆施設名…農林水産体験交流施設
- ◆場所…菅窪 151-61
- ◆使用時間
 宿泊…午後 4 時～翌日午前10時
 休憩…午前10時～午後 3 時
- ◆使用料

	区分	使用料
宿泊	大人	3,000円
	小中高生	2,000円
	幼児	無料
休憩	大人	500円
	小中高生	300円
	幼児	無料
貸切	全館	60,000円
	1階または 2階の貸切	30,000円
	個室	12,000円
研修 会議	1時間	500円
	体験学習	無料

※食事の提供はありません



1_ 1階の宿泊室 / 2_ 会議
 や研修などで利用できる板間
 / 3_ システムキッチンを設置
 したダイニングスペース /
 4_ くつろげるラウンジ /
 5_ 夜の施設外観

2階平面図

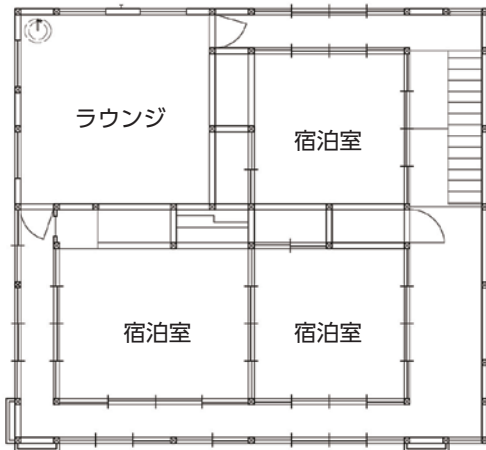

1階平面図

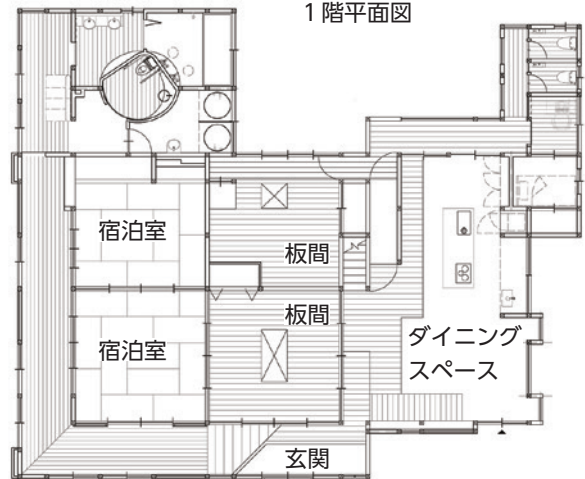

工藤精作元村長の孫
 よしのぶ
 工藤 賀庸さん(62) =盛岡市=

Interview

昔の建物の作りが損なわれていなくて、子どものころ毎年夏休みに訪れていた祖父の家を思い出す。村の子どもたちと一緒に遊んだ記憶がよみがえってきた。

昔の間取りや細かい造りがそのまま残っていて、とても感激した。昔を思い出しながら、一度家族で宿泊してみたいと思う。祖父の思い出を残していただき感謝している。

決算

歳出総額約79億円 対前年度比7.9%減

歳入（一般会計）

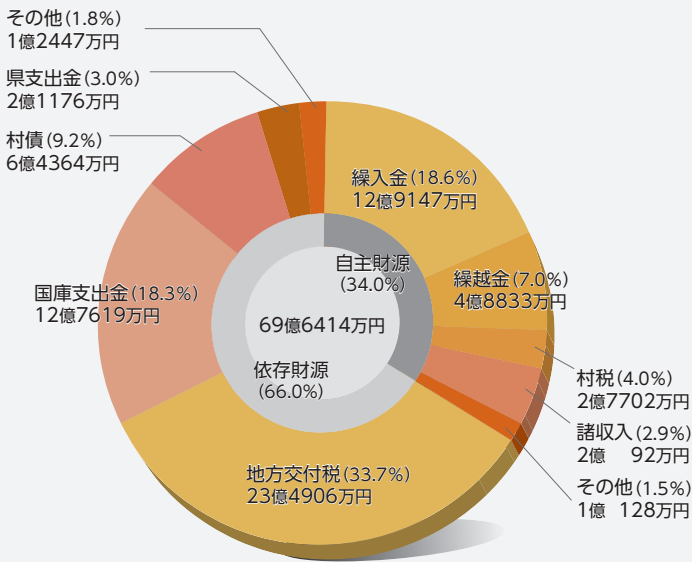

自主財源（34.0%）

- 繰入金…東日本大震災復興交付金基金繰入金など
- 繰越金…前年度からの繰越金
- 村税…村民税や固定資産税、軽自動車税などの税金
- 諸収入…小中学校の給食費や宝くじ収益金交付金など
- その他…使用料および手数料、財産収入、寄付金など

依存財源（66.0%）

- 地方交付税…国が地方公共団体に国税の一部を交付するお金
- 国庫支出金…国からの補助金など
- 県支出金…県からの補助金など
- 村債…事業を実施するときに借りるお金
- その他…国からの交付金など

■一般・特別会計の歳出総額推移（単位：億円）

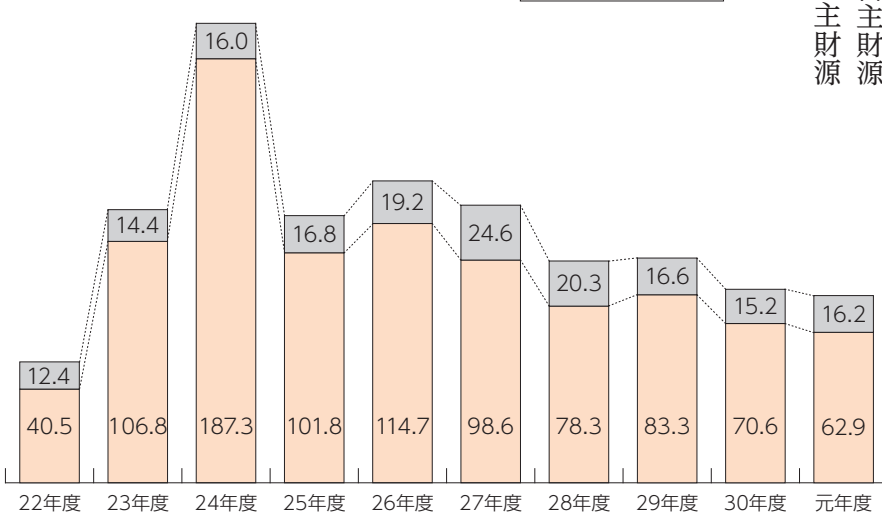

一般会計の歳出総額は前年度の11・0%減

一般会計の歳出総額は9055万円で、前年度に比べ、7億7415万円（11・0%）の減額となりました。令和元年度に取り組んだ主

- な事業は、▼漁港施設災害復旧事業（6億1915万円）
- ▼公共土木施設等災害復旧事業（2億2760万円）
- ▼島越漁港地区漁業集落防災機能強化事業（1億7207万円）
- ▼防災行政無線デジタル化整備事業（1億6482万円）











令和元年度の決算は、一般・特別会計を合わせ歳出総額79億1134万円、対前年度比7・9%の減額となりました。9月議会で認定された決算の概要をお知らせします。

▼思惟エリア（道の駅たのた）一体整備事業（8529万円）などです。一方、歳入総額は69億6414万円。前年度に比べ5億8889万円（7・8%）の減額となりました。歳入減額の主な理由は、前年度に比べ繰入金が増えたことなどが挙げられます。なお、歳入総額に自主財源が占める割合を示す自主財源

比率は34・0%で、前年度を12・5%下回りました。特別会計の歳出総額は前年度の6・5%増

特別会計の歳出総額は2079万円で、前年度に比べ9852万円（6・5%）の増額となりました。

村民1人当たりの 歳出額は 約 242万円

総務費  約 51.8万円	一般会計の歳出総額を、村人口3,264人(令和2年3月31日現在)で割りました
農林水産業費  約 23.1万円	災害復旧費  約 28.0万円
民生費  約 20.6万円	土木費  約 20.9万円
教育費  約 11.1万円	公債費  約 14.6万円
商工費  約 7.0万円	消防費  約 7.9万円
議会費ほか  約 1.9万円	衛生費  約 5.7万円

歳出 (一般会計)

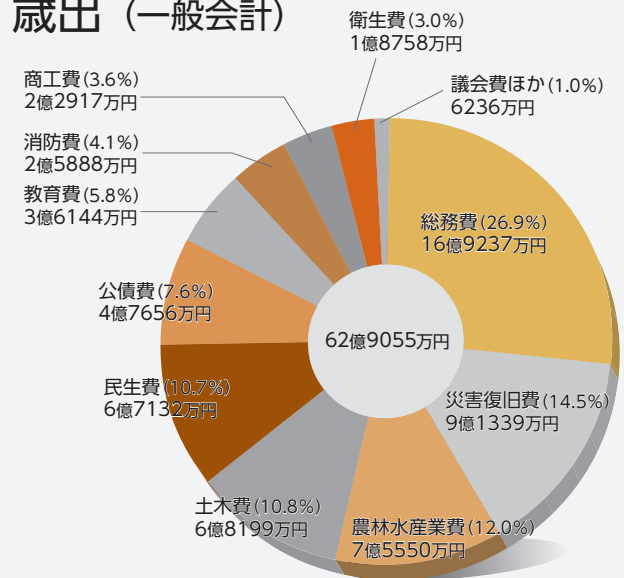

総務費…一般事務や交通対策など(東日本大震災復興交付金基金 6億6692万円、防災行政無線デジタル化整備 1億6482万円、村民バス運行5305万円)
災害復旧費…漁港や公共施設などの復旧費(漁港施設災害復旧 6億1915万円、公共土木施設等災害復旧 2億2760万円)
農林水産業費…産業振興や漁港の整備など(島越漁港地区漁業集落防災機能強化 1億7207万円、羅賀地区水産共同利用施設復興整備5376万円)
土木費…道路や住宅の整備など(思惟エリア(道の駅たのはた) 一体整備 8529万円、定住促進住宅整備3454万円)
民生費…障がい者や高齢者福祉、児童館などの運営など(自立支援給付 1億1097万円、保育所運営9160万円)
公債費…借金(地方債)の返済に使うお金
教育費…小中学校や社会体育施設の整備や運営など(学校給食センター整備6307万円、中学校エアコン設置4317万円)
消防費…消防施設整備や消防・救急活動など(避難誘導標識整備3449万円、津波避難誘導施設整備2902万円)
商工費…商工業や観光振興など(観光振興施設維持補修7323万円、中小企業振興資金融資5112万円)
衛生費…健康診断やごみ処理など

■決算額(歳出額)の比較

(単位:万円)

区分	令和元年度	平成30年度	伸び率	
一般会計	62億9055	70億6470	-11.0%	
特別会計	国民健康事業	6億2887	6億4820	-3.0%
	保険会計 直営診療	1億1246	1億1587	-2.9%
	簡易水道会計	2億4818	1億5815	56.9%
	集落排水会計	5766	4631	24.5%
	下水道会計	2447	2428	0.8%
	介護保険事業	5億 52	4億8257	3.7%
	会計 サービス	1032	1074	-3.9%
	後期高齢者医療会計	3830	3615	6.0%
	小計	16億2079	15億2228	6.5%
	合計	79億1134	85億8697	-7.9%

生きがい就農講座を開催

来年3月にリニューアールオープンする、「道の駅たのはた」の産直商品の充実を図るために、生産者を対象とした研修講座を開催します。

◆日時：10月20日(火)

午後2時～3時30分

◆場所：アズビー学習センター

◆内容：▼切り花生産▼新規野菜栽培（西洋野菜など）▼加工食品（6次化参考事例紹介）

◆講師：宮古農業改良普及センター職員

◆対象：村民

◆定員：20人

◆参加費：無料

◆申し込み方法：①住所②氏名

③電話番号④質問事項―を

ハガキまたはメール、電話、FAXで

◆申込期限：10月15日(木)

◆申し込み・問い合わせ先：産業振興課（田野畑143-1

34-2111、FAX 34-

2632 ☐sangyou@vill.

tanohata.iwate.jp)

国勢調査の回答期限は10月7日

令和2年国勢調査の回答期限は10月7日です。

調査票を9月中に各世帯へ配布しています。回答していない人は、期限までに回答をお願いします。

期限までに回答が確認できな

い世帯には、国勢調査員が調査票の回収に伺います。

なお、回答は、スマートフォンやタブレットによるインターネット回答が便利です。

◆問い合わせ先：総務課

(☎34-2111)

村営住宅の入居者を募集

村は、村営住宅の入居者を募集します。募集する拓洋台団地の災害公営住宅は、被災者以外も入居可能です。

入居資格や申込書類、住宅の位置など詳しくは、村ホームページを確認するか問い合わせてください。

◆入居資格：次の①～⑤の全てに該当する人

① 60歳以上か同居する親族がある（Bのみ）

② 条例で規定する収入要件を満たしている

③ 住宅に困窮している

④ 村税などの滞納がない

⑤ 暴力団員ではない

◆入居者の選考

A：応募者が複数の場合抽選
B：村営住宅入居者選考委員会選考

会で選考

◆入居可能日：11月中旬予定

◆申込期限：10月23日(金)

◆その他

① ペットの飼育不可

② 連帯保証人が必要

◆申し込み・問い合わせ先：地域整備課（☎34-2113）

募集する村営住宅の概要

住宅の種類	募集住宅	住所	間取り	月額使用料
A 定住促進住宅	羅賀団地C号(2階)	羅賀192	2LDK	45,000円
B 村営住宅	拓洋台団地5号	羅賀193-19	3LDK	19,800円～ 52,400円

※使用料は、世帯の収入や入居者数などにより決定します

若桐保育園とたのはた児童館の 申し込みを受け付け

村は、来年度の若桐保育園の入園と、たのはた児童館の入館の申し込みを受け付けます。

①若桐保育園：入園を希望するすべての人

※在園している園児も申込書を提出
②たのはた児童館：新たに入館を希望する人

※在園している園児は申し込み不要
◆受付期間：10月19(月)～11月6日(金) 午前8時30分～午後5時

時15分 ※土・日・祝日を除く

◆申込書：若桐保育園、たのはた児童館、生活環境課で配布するほか、村のホームページからダウンロードできます。

現在、若桐保育園に入園していない来年度の3歳児には、たのはた児童館の申込書を郵送します

◆申し込み・問い合わせ先：生活環境課 (☎34-2114)

知っていますか？

特別児童扶養手当

特別児童扶養手当制度は、体や精神に障がいがある20歳未満の児童を養育している父母などに対して支給される手当です。受給には申請が必要です。申請を受け付けた月の翌月から支給されます。

◆申請・問い合わせ先：生活環境課 (☎34-2114)

○特別児童扶養手当支給額

区分	月額
1級(重度障害)	5万2500円
2級(中度障害)	3万4970円

※政令で定める程度の障がいを有する児童に限る

※対象児童が福祉施設などに入所している場合や、障がいによる年金を受給できる場合は、受給不可

※父、母、同居親族などの前年の所得が一定額以上の場合、支給停止

在宅での育児を支援します

村は、在宅で3歳未満の育児を行っている保護者などが、3人以上のサークルを作って育児した場合、奨励金を交付します。

◆対象：児童館、保育園を利用していない幼児

◆交付額：2時間ごとに1人当

たり1500円を交付。1日

8時間(6千円)まで申請可

◆申請方法：申請書を提出してください。申請書は、生活環境課で配布します

◆申請・問い合わせ先：生活環境課 (☎34-2114)

自然の中で子育てしませんか

6月から開催している「たのはた村のおさんぽ会」。

村の自然の中で、自らやりたいたいことを見つけて行動する子どもたちは、心も体もたくましく、これからの時代を生き抜く力を身に付けていきます。大人は、子どもの気持ちに寄り添い、見守りながら過ごしています。

これからの季節は、果物狩りや落葉拾いを予定しています。

◆日時：月曜～水曜日のいずれか1日 午前10時～正午

◆対象：未就学児の親子

※祝日は就学児の親子も参加可

◆その他：申し込みのあった日に開催日や開催場所をLINEでお知らせします

◆申し込み・問い合わせ先：生活環境課 (☎34-2114)



自然の中で遊ぶおさんぽ会

人事行政状況を公表

◆ 村職員の人事行政について次のとおり公表します。
 ◆ 問い合わせ先：総務課（☎34-2111）

職員数などの状況

■採用と退職の状況

区分	令和元年度	平成30年度
採用者数	5人	6人
退職者数	8人	9人

■職員数の状況（各年4月1日現在）

区分	令和2年	平成31年	増減
一般行政部門	49人	44人	+5
特別行政部門	6人	6人	±0
公営企業等会計	12人	12人	±0
合計	67人	62人	+5

給与などの状況

■人件費の状況（令和元年度一般会計決算）

歳出額 A	人件費 B	人件費率 B/A	平成30年度人件費率
62億9054万円	5億9127万円	9.4%	8.7%

■給与費の状況（令和2年度一般会計予算）

給与費合計	給料	職員手当	期末・勤勉手当
3億3653万円	2億940万円	4179万円	8532万円

※特別職や非常勤職員の給与などは含まれていません

■平均給料月額と平均年齢（令和2年4月1日現在）

区分	田野畑村		県(平成31年4月1日現在)	
	平均給料月額	平均年齢	平均給料月額	平均年齢
一般行政職	28.7万円	43歳1カ月	32.1万円	43歳0カ月

■期末・勤勉手当の状況（令和2年6月1日現在）

区分	6月期	12月期	計
期末手当	1.3 月分	1.3 月分	2.6 月分
勤勉手当	0.925月分	0.925月分	1.85 月分
計	2.225月分	2.225月分	4.45 月分

■特別職の報酬などの状況（令和2年6月1日現在）

区分	報酬等月額	期末手当
村長	655,000円	
副村長	538,000円	6月期…1.675月分
議長	235,000円	12月期…1.675月分
副議長	189,000円	計…3.35 月分
議員	170,100円	

■ラスパイレス指数の状況

区分	令和元年	平成30年	平成29年
田野畑村	89.2	89.9	92.3
県内平均	97.1	97.0	97.0
県内順位	33位	33位	32位
市町村数	33市町村	33市町村	33市町村

※ラスパイレス指数…国家公務員の平均給与月額を100とした度合い



賞状を手に笑顔を見せる田野畑中卓球部

新人卓球大会で3位の好成績

三陸沿岸中学校新人卓球大会(山田町卓球協会主催)が8月30日、山田中学校で開かれ、田野畑中(石川健校長、生徒77人)の卓球部が団体戦で3位に輝きました。

大会には、宮古市、大槌町、山田町、岩泉町などから12チームが参加。

キャプテンの三上煌陽さん(2年)は「今までは、自分の試合にばかり集中していたが、今大会では仲間の試合でも声を掛け合い励ましながら戦うことができた」と話していました。

達増知事が6年生に出前授業

世界遺産出前授業が9月1日、田野畑小(堀切茂行校長、児童151人)で開かれ、6年生34人に、岩手県の達増拓也知事が授業を行いました。達増知事は、平泉の文化遺産や歴史などについて説明。平泉の文化遺産のすばらしさや、歴史や文化を未来へ伝えていくことの大切さを伝えました。

菊地緩南さん(6年)は「中尊寺の由来など知らなかったことをたくさん学ぶことができた。実際に見に行きたい」と笑顔を見せていました。



達増拓也知事の授業を真剣な表情で聞く児童



舞台上で堂々とした発表をする高橋彩華さん

わたしの主張で優良賞を獲得

わたしの主張下北地区大会(同実行委員会主催)は9月1日、岩泉町民会館で開かれ、高橋彩華さん(田野畑中3年)が優良賞を獲得しました。同大会には本村と岩泉町の中学生8人が出場。社会への意見や日常生活で感じたことなどを発表しました。

高橋さんは体育祭での経験を基に成長していく自分の姿を発表。「自分を変えたいという強い気持ちを相手に伝えられるように発表した。練習の成果を出し切れて気持ちを伝えられた」と笑顔を見せていました。

国道の清掃活動で地域に貢献

村商工会青年部(畠山隆幸^{たかゆき}部長、会員10人)では9月3日、菅窪地区で清掃活動を行いました。

会員5人が参加。地域との絆に感謝し、地域との結び付きを強化することを目的として、全国の商工会青年部が実施している「絆感謝運動」の一環として、国道45号沿いのごみを拾いました。

畠山部長は「少しでも地域に貢献し、地域から必要とされる青年部になれるように活動していきたい」と力を込めていました。



ごみ袋を手に国道45号沿いのごみ拾い(写真提供:村商工会青年部)



グループワークで整理方法を学ぶ参加者の皆さん

物や心、情報の整理方法学ぶ

教育委員会は9月14日、趣味・教養講座「片づけから始める幸せになる整理」を開催しました。村民12人が参加。生前整理・整理収納アドバイザーの根井弘子^{ひろこ}さんを講師に迎え、講義やグループワークで、物や心、情報の整理方法を学びました。根井さんは「心と体が健康なうちに整理を始めてほしい」と伝えました。

三浦フチ子^{ふちこ}さん(81)＝西和野＝は「とても分かりやすい説明で良かった。すぐに実践できる」と話していました。

早大生地域課題の解決策提案

自治体が抱えるさまざまな問題の解決策を提案する地域連携ワークショップの最終報告会が9月15日、オンラインで行われました。本年度のテーマは、村の魅力を紹介するPR動画の作成。早稲田大の学生10人が参加しました。学生は2チームに分かれて村民13人にオンラインでインタビュー。地域の課題を分析し、村の魅力を伝える動画の絵コンテを提案しました。参加した学生は「とても魅力的な村で実際に訪れたい」と声をそろえていました。



オンラインで行われた最終報告会

交通死亡事故ゼロ6年を達成



岩泉警察署の吉田孝夫署長から称賛状の伝達を受ける石原弘村長

村は9月15日、交通死亡事故ゼロ6年を達成し、県警本部長から表彰を受けました。伝達式は9月23日、村役場で行われ、下北地区交通安全協会田野畑支会の工藤 求 会長、村交通指導隊の箱石大典隊長、鋤形 静 副隊長ら11人が出席。岩泉警察署の吉田孝夫署長から石原弘村長に称賛状が手渡されました。石原村長は「警察などの関係機関と連携し村民全員で協力して啓発活動などを行い、安全で安心な村を1日1日積み重ねていきたい」と話していました。

ふるさと食堂が道の駅で営業

ふるさと食堂(石井扶佐子代表)が9月16日、道の駅たのはた内にオープンしました。ふるさと食堂では、8月30日まで営業していた、たのはた食堂の飲食店事業を承継。ソフトクリームやラーメンなどの食事提供のほか、3月にオープンする新しい道の駅のメニュー開発や子育て支援にも挑戦する予定です。

石井代表は「村の人が気軽に立ち寄れるような、温かい雰囲気の店舗を目指していきたい」と意気込んでいました。



左から畠山和子さん、三浦修子さん、高橋奈々美さん、石井扶佐子代表



力強くボールを投げ込むピッチャーの早野七惺君

秋晴れの下白球を追い掛ける

第59回村少年野球交流大会(村スポーツ少年団本部主催)は9月20日、村営野球場で開かれ、秋晴れの下、グラウンドで児童が懸命に白球を追い掛けました。

大会には、本村をはじめ、岩泉町、普代、野田の両村から4チームが参加。田野畑スピリッツBBCは、初戦の普代オーシャンズ・北竜ジャイアンツ連合を7対3で破り決勝に進出。決勝では野田フェニックスに9対3で惜しくも敗れ、準優勝という成績を収めました。

走って。投げて。跳んで。スポーツの秋

第53回宮古地区中学校陸上競技大会は8月27日、宮古市運動公園陸上競技場で開かれました。

田野畑中(石川健校長、生徒77人)の生徒は、2年女子1500mで大澤典佳さんが大会新記録で1位を獲得。1年女子1500mで川畑夏妃さん、3年女子1500mで佐藤まつりさんがともに2位を獲得するなどの活躍を見せました。総合順位は男子15位、女子5位。各競技の8位入賞者と記録は表のとおりです。

田中生が記録に挑む 宮古地区中学校陸上競技大会



1_ 畠山弥来さん(共通100mハードル) / 2_ 佐々木優太郎さん(3年100m) / 3_ 工藤陸大さん(共通走高跳)

■男子入賞者と記録

種目	氏名(学年)	記録	順位
1年1500m	川畑 鳳弥 (1)	5分43秒42	7
共通110m ^{ハードル}	工藤 陸大 (3)	20秒42	6
低学年 400mリレー	榎谷 一心 (1) 畠中 尚 (1) 藤島 琉唯 (2) 北田 航太 (2)	53秒85	8

■女子入賞者と記録 ※赤字は大会新記録

種目	氏名(学年)	記録	順位
1年100m	佐々木歩俐 (1)	16秒11	7
3年100m	畠山 弥来 (3)	15秒31	6
共通800m	菊地 梓菜 (3)	2分56秒43	8
1年1500m	川畑 夏妃 (1)	5分46秒06	2
2年1500m	大澤 典佳 (2)	5分05秒95	1
3年1500m	佐藤まつり (3)	5分34秒57	2
共通100m ^{ハードル}	畠山 弥来 (3)	19秒60	6
共通走幅跳	熊谷 珠奈 (2)	3m85	7
低学年 400mリレー	佐々木歩俐 (1) 後藤 遥 (2) 大澤 天華 (1) 熊谷 珠奈 (2)	1分00秒25	5
共通 400mリレー	畠山 弥来 (3) 菊地 梓菜 (3) 熊谷 陽香 (3) 佐藤まつり (3)	59秒46	7

男子入賞者と記録

種目	氏名(学年)	記録	順位
6年80m ^位	竹下 耀晴 (6)	17秒8	2
	熊谷 柊耶 (6)	18秒8	3
5年以下100m	角館 樹 (5)	16秒0	2
6年100m	泡淵 陽音 (6)	16秒0	1
	工藤 史夢 (6)	16秒5	2
5年以下1000m	小松山煌希 (5)	3分38秒0	2
6年1000m	工藤 諭良 (6)	3分45秒4	1
5年以下 ^位 投げ	相模 奏汰 (5)	46m75	1
6年 ^位 投げ	早野 七惺 (6)	49m01	2
	高橋 柚希 (6)	45m63	3
6年走高跳	佐々木駿斗 (6)	1m17	2
	佐々木柊音 (6)	1m17	3
6年走幅跳	打野 将章 (6)	3m32	3
400mリレー	竹下 耀晴 (6)	1分02秒5	1
	佐々木駿斗 (6)		
	工藤 諭良 (6)		
	泡淵 陽音 (6)		
	小松山煌希 (5)	1分04秒1	3
	角館 樹 (5)		
相模 奏汰 (5)			
佐々木柊音 (6)			

女子入賞者と記録

種目	氏名(学年)	記録	順位
5年以下80m ^位	工藤あんび (5)	20秒3	2
6年100m	藤島 望桜 (6)	16秒1	2
	東崎 仁美 (6)	16秒6	3
6年800m	佐藤 舞優 (6)	3分00秒0	1
6年 ^位 投げ	畠山 心歌 (6)	33m14	1
5年以下走高跳	熊谷 二胡 (5)	0m90	2
6年走高跳	藤島 結愛 (6)	1m00	3
5年以下走幅跳	畠中 彩乃 (5)	3m10	2
	榎谷 心優 (6)	3m57	1
6年走幅跳	中村 心海 (6)	3m23	3
	佐藤陽菜乃 (6)	1分05秒5	1
東崎 仁美 (6)			
藤島 望桜 (6)			
榎谷 心優 (6)			



2



1



4



3

1_畠山心歌さん(6年ソフトボール投げ)／2_工藤諭良君から泡淵陽音君にバトンをつなぐ(400mリレー)／3_佐藤舞優さん(6年800m)／4_榎谷心優さん(6年走幅跳)

田野畑小児童が8種目制す 下北地区小学校陸上記録会

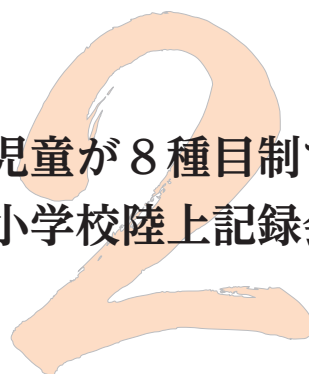

第69回下閉伊北部地区小学校陸上記録会は9月17日、小本小学校グラウンドで開かれ、本村と岩泉町の児童が26種目で競いました。

田野畑小(堀切茂行校長、児童151人)からは5、6年生43人が出場。練習の成果を発揮しようと全力で競技に挑み、26種目中8種目で1位に輝きました。各競技の3位入賞者と記録は表のとおりです。

走って。投げて。跳んで。スポーツの秋

■女子の記録

区 間	氏名(学年)	記 録	区間順位
1区(3.3 ^キ)	佐藤まつり (3)	12分55秒	4
2区(2.2 ^キ)	川畑 夏妃 (1)	8分55秒	6
3区(2.2 ^キ)	小松山優心 (1)	8分19秒	1
4区(2.2 ^キ)	菊地 梓菜 (3)	9分04秒	3
5区(3.3 ^キ)	大澤 典佳 (2)	11分31秒	1

女子駅伝チーム悲願の初優勝 宮古地区中学校駅伝競走大会

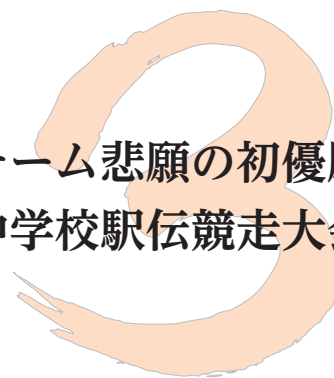

■男子の記録

区 間	氏名(学年)	記 録	区間順位
1区(3.3 ^キ)	関口 誠 (2)	11分23秒	6
2区(3.3 ^キ)	北田 航太 (2)	12分27秒	10
3区(3.3 ^キ)	川畑 凰弥 (1)	12分27秒	10
4区(3.3 ^キ)	坂本 崇 (3)	13分44秒	13
5区(3.3 ^キ)	佐藤 優翔 (1)	13分20秒	14
6区(3.3 ^キ)	有谷 拓翔 (3)	12分42秒	11

第35回宮古地区中学校駅伝競走大会は9月4日、宮古地区陸上競技場周回コースで開かれ、田野畑中女子が初優勝を飾りました。レースでは、1区の佐藤まつりさん、続く川畑夏妃さんが粘り強い走りで4位でたすきをつなぐと、3区の小松山優心さんが2・2^キの部で1位の記録で差を縮め、4区の菊地梓菜さんへ。菊地さんは3位に順位を上げ、アンカーの大澤典佳さんが3・3^キの部で1位の走りで、一気に2人を抜き優勝。10月2日に花巻市で開かれる県大会への出場を決めました。



宮古地区を制した女子駅伝チーム。(前列左から)畠山弥来さん、佐藤まつりさん(1区)、菊地梓菜さん(4区)、熊谷陽香さん。(後列左から)川畑夏妃さん(2区)、早野杏さん、大澤典佳さん(5区)、小松山優心さん(3区)、菊地聖菜さん



1_個人戦3位で県大会への出場を決めた、松頭妃鞠さんと佐々木杏菜さん/2_佐々木優花里さんのスパイク/3_藤島叶多さんのジャンプシュート/4_パスを出す大澤典佳さん/5_佐々木優斗さんのバックハンド/6_一塁に送球する三浦空知さん

新チームで挑んだ 宮古地区中学校新人大会

宮古地区中学校新人大会は9月12〜22日まで、宮古市や山田町などの会場で行われました。田野畑中の生徒は、▼男女バスケットボール▼女子バレーボール▼軟式野球▼男子卓球▼女子ソフトテニス―の6競技に出場。2年生が中心となった新チームで県大会出場を目指し、熱戦を繰り広げました。

競技の結果、女子バレー部が2位、男子バスケット部が3位、女子ソフトテニス部の松頭妃鞠・佐々木杏菜組が個人戦で3位を獲得。女子ソフトテニス部個人戦の松頭・佐々木組が県大会への切符を手に入れました。

各競技の主な試合結果

●女子バスケット

田野畑 49-57 河南・津軽石

●男子バスケット

田野畑 57-30 津軽石
田野畑 40-41 宮古一・宮古二

●女子バレー

田野畑・岩泉 2-0 田老一
田野畑・岩泉 2-0 河南
田野畑・岩泉 0-2 小本

●軟式野球

田野畑・小本 0-9 宮古一・崎山

●男子卓球

予選リーグ
田野畑 0-3 宮古一
田野畑 3-0 小川
田野畑 3-1 宮古西

決勝トーナメント
田野畑 0-3 崎山

●女子ソフトテニス

個人戦
松頭妃鞠・佐々木杏菜組 3位
団体戦
予選リーグ
田野畑 0-2 新里
田野畑 0-2 宮古西



インフルエンザの予防接種はお早めに

村は、10月20日からインフルエンザの予防接種を実施します。特に、▶高齢者▶基礎疾患のある人▶妊婦▶乳幼児から小学校低学年までの子ども一は、積極的な接種をお勧めします。早めの接種を心掛け、感染予防に努めましょう。

◆期間…10月20日(火)~12月18日(金)

◆場所…村診療所

◆対象…満1歳以上の村民

※13歳未満は2回の接種が必要

◆受付時間

①高校生以上…通常の診療受付時間

②中学生以下…月曜、木曜日(完全予約制)

○幼児…午後3時15分~3時45分

○小・中学生…午後4時~4時30分

◆費用…無料

◆持ち物…予診票、母子健康手帳(高校生以下)、予防接種手帳(65歳以上で持っている人)

※窓口の混雑を避けるため、あらかじめ記入した予診票を持参してください。予診票は園児と児童、生徒には学校などを通じて配布。入園前の幼児、高校生、一般用の予診票は診療所で配布します

《村外での予防接種の費用を助成》

村外の医療機関で予防接種を受ける場合の費用を助成します。助成を受けるためには、接種前に申請が必要です。

◆助成額…1回目4,950円、2回目3,850円

◆申請方法…印鑑を持参して、村保健センターで手続きをしてください

※13歳未満は1回ごとに申請が必要

◆受付期間…10月20日(火)~12月18日(金)

◆申請・問い合わせ先…

村保健センター(☎33-3102)

インフルエンザを予防しましょう

感染予防に日頃から心掛け

インフルエンザに感染した場合、特に体力がない子どもや高齢者、妊婦は重症になりやすいといわれています。

感染しないためには、日頃から予防が大切です。次の①~⑥を心掛けましょう。

① **早めに予防接種を受ける**
インフルエンザワクチンは、効

果が出るまでに2週間ほど掛かり、効果は5カ月ほど持続します(個人差があります)。インフルエンザが流行してからではなく、早めに予防接種を受けましょう。

子どもの感染を防ぐためには、家族など周囲の大人が接種することも重要です。

② **うがい・手洗いをこまめに**
外から帰ったら、ガラガラと約15秒間、のどの奥までうがいをし、

手は、ポンプ式のせっけんを使って全体をしっかりと洗いましょう。

③ **アルコール消毒剤を活用**

手をきれいに洗ったあと、手指消毒剤を利用したり、ドアノブやテーブル、リモコンなど、人が多くさわる場所はアルコール消毒用ティッシュなどで拭きましょう。

④ **せきエチケット**

せきやくしゃみは、ティッシュなどで口と鼻を押さえ、他の人から顔を背けて行いましょう。

⑤ **マスクを着用**

外出するときはマスクを着用し、なるべく人混みを避けましょう。

⑥ **休養とバランスの良い食事**

病気に対する抵抗力や体力を高めるためには、十分に休養を取り、バランスの良い食事を取ることが大切です。規則正しい生活を送り、感染しない体をつくりましょう。

もし、**感染してしまったら…**

うがいや手洗い、予防接種などの予防をしても感染してしまった場合もあります。

もしインフルエンザの症状が見られたら⑦、⑧に注意しましょう。

⑦ **早めに医療機関を受診**

急な発熱など、インフルエンザの感染が疑われる症状が現れたら、早めに医療機関を受診しましょう。

インフルエンザは、発症してから48時間を過ぎると体内のウイルスが増えすぎて抗インフルエンザ薬の効果が期待できなくなります。

⑧ **自宅で安静にして休養**

新たな感染者をできるだけ増やさないために外出を控え、医師の指導に従って自宅で安静にして休養しましょう。

熱が下がっても感染力がなくなつたわけではありません。少なくとも熱が下がってから2日、できれば発熱やせきなどの症状が始まった日から8日目までは外出を控えましょう。

健康のとびら

保健センター(☎33-3102)

10月はピンクリボン月間です

※ピンクリボンとは、乳がんの正しい知識を広め、乳がん検診の早期受診の推進などを目的として行われる世界規模の啓発活動

9人に1人が乳がん

10年前は20人に1人の割合だった乳がん患者。現在では9人に1人が乳がんと診断されています。

ほとんどの年齢層で死亡率が増加傾向にあり、特に40～60代では、部位別に見たがんの死亡割合が最も多くなっています。

乳がんの要因

乳がんの発生には、女性ホルモンが深く関わっています。飲酒、閉経後の肥満、運動不足といった生活習慣もリスクを高め、自分の親や子に乳がん患者がいることも要因の一つとなります。乳がんは、小さいうちに見つけることで、治る可能性の高い病気です。早期に見つけ、治療

した場合、90%以上は完治するといわれています。

無料で乳がん検診を実施

乳がん検診は、国では40歳以上の女性を対象とし、2年に1回の受診を推奨しています。村は、乳がんの早期発見と早期受診につながるために、対象年齢を35歳からとして無料で実施することで、より多くの人に受診の機会を設けています。

検査項目は年齢によって異なり、35～39歳は超音波検査、40歳代はマンモグラフィ（乳房エックス線検査）と超音波検査、50歳以上はマンモグラフィのみの検査を行っています。

今日からできるがん予防

生活習慣は、乳がんの発症だ

けでなく、他のがんの発症にも大きく影響しています。

がんを防ぐための新12カ条を参考に生活習慣を見直し、がんを予防しましょう。

「がんを防ぐための新12カ条」

- 1 たばこは吸わない
- 2 他人のたばこの煙を避ける
- 3 お酒はほどほどに
- 4 バランスの取れた食生活を
- 5 塩辛い食品は控えめに
- 6 野菜や果物は不足にならないように
- 7 適度に運動する
- 8 適切な体重維持
- 9 ウイルスや細菌の感染予防と治療
- 10 定期的にがん検診を受ける
- 11 体の異常に気が付いたらすぐに受診する
- 12 正しい情報でがんを知る

◆がん検診(追加)のお知らせ

検査項目	実施日	時間	場所	備考
胃がん検診	10月27日(火)	6:30～8:30	アズビィホール	
子宮がん検診	10月30日(金)	9:30～10:30	アズビィホール	キッズコーナーあり
乳がん検診	11月8日(日)	9:30～10:30	アズビィホール	キッズコーナーあり

※問診票が無い人は、健康福祉課(☎33-3102)へ連絡してください



絵を描くことが大好き 夢はイラストレーターになること

私は、陸上とスクールバンドの練習を頑張っています。陸上記録会では80センチハードルに出場します。跳ぶ姿勢に気を付けて練習しています。スクールバンドでは、トランペットを担当。真ん中でメロディーを吹くことにやりがいを感じます。

私は、絵を描くことが大好きで、家で描き方を勉強しています。

夢はイラストレーター。自分の描いた絵をたくさんの人に見てもらいたいです。



三上 結楽さん

みかみ・ゆら 田野畑小6年



7月2日に誕生した次女の碧子ちゃん

私事ですが、7月2日に第二子が誕生しました。女の子です。名前は碧子と名付けました。田野畑村の碧く美しい海の色に由来しています。移住して以来、田野畑の海の美しさにとても癒されてきました。

八戸市の妻の実家での産後回復も順調ということで、7月後半に田野畑村へ母子ともに戻り、親子4人の生活が始

地域おこし協力隊の たのはた暮らし No.47



だいすけ 高浜 大介さん

まりました。

私は7月末から夏季休暇などを利用して、家事・育児に専念しました。一番大変なのは寝かしつけでした。寝つきが悪く、抱っこで寝かしつけますが、寝たと思っても布団に下ろすと起きるという、いわゆる「背中スイッチ」に悩まされました。

ようやく最近、寝かしつけをしなくても一人で寝てくれることも増え、生活サイクルが少し安定してきました。とはいえ妻はまだまだ二児の対応で嵐の中ですが。

家族が増え、子育てに全力投球しながら、夫婦ともに田野畑のむらづくり活動に精を出していきます。親子4人これからもどうぞよろしくお願ひします。

食改さんの減塩レシピ

Low-salt recipes

村食生活改善推進員が教える、体にやさしい減塩レシピ



かぼちゃのカレー揚げ餃子

※エネルギー 151kcal、食塩 0.3g (1人分)

食改さんからひと言…揚げたてが皮がパリッとしていておいしい一品。カボチャに多く含まれるカロテンは免疫力アップにも効果あり。カロテンは皮に多く含まれるので、皮ごと使いましょう。

●材料 (2人分)

カボチャ……………60g^ラ
カレー粉……………小さじ½
ピザ用チーズ……………20g^ラ
ギョーザの皮……………8枚
揚げ油……………適宜

●作り方

- ①…カボチャは一口大に切って耐熱容器に入れ、ラップをしてレンジで加熱(600Wで3分)し、熱いうちにつぶしてカレー粉と混ぜる
- ②…ギョーザの皮に①とチーズをのせて包む
- ③…170℃の揚げ油でカラッと揚げる

消防だより

消防 消防田野畑分署 (☎34-2100)

Information from the fire department

台風や豪雨に備えましょう

台風は、毎年7～10月にかけて最も多く発生しており、過去10年の平均では、年間約26個の台風が発生し、約11個が日本に接近しています。

また、近年では、台風の暴風や大雨などによる土砂災害、河川の氾濫が発生し、全国各地に甚大な被害をもたらしています。

災害時の心得として「自助」という言葉があります。「自助」とは、自分の身は自分で守るという考え方です。

総合防災ハザードマップを活用し、日頃からどのような備えが必要か考える機会を設けましょう。

◎災害から身を守る3つのフェーズ

- 1 **備える**…災害時や避難を想定して、日頃から準備しておくことが大切です
- 2 **集める**…災害時に村から発令される避難情報の種類を理解し、あらかじめ避難所までのルートを確認しておくことが大切です。また、災害が予想される時は気象情報の収集をするようにしましょう
- 3 **避難する**…災害が発生または、発生が予想される場合は、慌てずに早めの避難をすることが大切です。自分は大丈夫などと勝手な思い込みをせず、最も安全な避難行動をとりましょう

人口と世帯		火災	
9月1日現在()は前月比		(8月21日～9月20日)	
人口	3,220人(-10)	火災の【今月】	0件
男	1,611人(-5)	発生件数【今年】	0件
女	1,609人(-5)	無火災の連続記録	
世帯	1,388世帯(-9)	(9月20日現在)	537日

知 最低賃金は793円です

10月3日から岩手県最低賃金は時間額793円です。最低賃金は、パートタイマーやアルバイトなどを含む県内で働く全ての労働者に適用されます。

賃金が時間額793円を下回っている場合は、10月3日以降の賃金が時間額793円以上となるように是正が必要です。

- ◆問い合わせ先…岩手労働局労働基準部賃金室 (☎019-604-3008)

知 暮らしと事業の無料相談会

県行政書士会では、▶相続▶遺言▶各種許認可手続き▶外国人関連▶土地の活用▶自動車関連▶各種契約書の作成一など、毎日の暮らしと事業に関わる、さまざまな手続きについて、無料相談会を開催します。

- ◆日時…10月17日(土) 午後1時～4時
- ◆場所…宮古市民総合体育館
- ◆問い合わせ先…県行政書士会事務局 (☎019-623-1555)

知 介護のしごと就労イベント

- ◆日時…10月16日(金) 午後1時30分～3時30分
- ◆場所…宮古合同庁舎(宮古市小山田1-1-1)
- ◆対象…福祉の職場に関心のある人や就労を希望する人
- ◆内容…介護事務所との個別面談や就職相談など
- ◆参加費…無料
- ◆その他…申し込み不要
- ◆問い合わせ先…県福祉人材センター (☎080-8201-0199)

知 公証相談会を開催します

10月1～7日は、「公証週間」です。盛岡公証人会では期間中、県内の各公証役場で無料公証相談会を開催します。

契約や遺言などの公正証書作成の相談に無料で応じます。電話での相談も可能です。

- ◆日時…10月1日(木)～7日(水) 午前9時30分～午後4時 ※土曜、日曜日は要予約
- ◆場所…宮古公証役場(宮古市宮町1-3-5 陸中ビル2階)
- ◆相談・問い合わせ先…宮古公証役場 (☎0193-63-4431)

募 ひきこもり家族教室を開催

外出することが少ない、社会の活動に参加していないなど、自宅にひきこもりがちな人の家族を対象に教室を開催します。事前に申し込みが必要です。

- ◆日時…10月15日(木) 午前1時30分～2時30分
- ◆場所…宮古地区合同庁舎(宮古市五月町1-20)
- ◆対象…18歳以上のひきこもり状態の人の家族など
- ◆内容…講義「家族の関わり方について」
- ◆参加費…無料
- ◆申し込み・問い合わせ先…宮古保健所(☎0193-64-2218)

知 自殺関連こころの相談

ストレス、不眠などで悩んでいる人や自死遺族などの相談に保健師が応じます。

- ◆日時…10月27日(火) 午前10時～正午
- ◆場所…宮古地区合同庁舎(宮古市五月町1-20)
- ◆その他…前日までに要予約
- ◆申し込み・問い合わせ先…宮古保健所(☎0193-64-2218)

知 HIV検査などを無料で実施

◆日時…10月13日(火) 午後4時～6時

- ◆場所…宮古保健所
- ◆検査項目…① HIV抗体検査 ② 肝炎ウイルス検査 ③ 性器クラミジア感染症病原体検査 ④ 梅毒検査 ⑤ HTLV-1抗体検査 ※⑥のみ実名で予約
- ◆その他…前日までに要予約
- ◆申し込み・問い合わせ先…宮古保健所(☎0193-64-2218)

知 宮古地区無料法律相談

- ◆開催日…10月1日(木)、8日(木)、15日(木)、22日(木)、29日(木)
- ◆時間…午前10時～午後3時
- ◆場所…宮古市役所本庁舎1階
- ◆問い合わせ先…宮古市市民相談室(☎0193-62-2111)



ハロウィンジャンボ5億円
(1等3億円・前後賞各1億円合わせて)

ハロウィンジャンボミニ1,000万円
(1等1千万円)

この宝くじの収益金は市町村の明るく住みよいまちづくりに使われます。

9月23日(水) 2種類同時発売! 発売期間 9/23(水)～10/20(金) 抽せん日 10/27(日)

公益財団法人岩手県市町村振興協会 各1枚 300円

お知らせ

募 参加者などを募集中

知 いろいろなお知らせ

知 有害鳥獣防止柵の希望調査

来年度、電気柵などの鳥獣の侵入防止柵の設置を検討している人は、国の補助金を活用できる場合があります。希望する人は期限内に申し込んでください。

◆申込期限…10月30日(金)

◆申し込み・問い合わせ先…産業振興課 (☎34-2111)

知 就職活動の費用を助成します

県外の大学などに在籍する岩手県出身学生の県内での就職活動の費用を助成します。申請方法など詳しくは、ジョブカフェいわてホームページを確認するか問い合わせてください。

◆支給額…最大2万円

◆対象…次の①～③の全てを満たす人

①県外の大学、短期大学、専修学校、各種学校に在籍

②岩手県出身者

③▶インターンシップ▶教育実習▶企業説明会▶採用試験一など、県内での就業などを目的とした活動を実施

◆申請期限…令和3年3月15日(月)

◆問い合わせ先…ジョブカフェいわて (☎019-656-1580)

知 被災者の住宅ローンなどを免除

東日本大震災で被害にあった人は、「個人版私的整理ガイドライン」の利用で震災前からの住宅ローンなどが免除されます。免除には一定の要件が必要です。詳しくは問い合わせてください。

◆問い合わせ先…コールセンター (☎0120-380-883)

知 10月は里親月間です

里親制度は、さまざまな事情で家族と離れて暮らす子どもを家庭に迎え入れ、温かい愛情を持って養育する制度です。

里親の種類は、数日間のみ週末里親や長期間にわたる養育里親、法的な親子関係を結ぶ養子縁組里親などがあります。

「里親制度について詳しく知りたい」など、里親に興味がある人は児童相談所に相談してください。

◆問い合わせ先…宮古児童相談所 (☎0193-62-4059)

募 宮古高校通信制の説明会

宮古高校通信制への入学を考えている生徒と保護者を対象に、通信制の仕組みと学び方の説明会を開催します。

詳しくは、宮古高校ホームページを確認するか問い合わせてください。

◆日時…11月14日(土)

午後1時30分～

◆申込期限…10月30日(金)

◆申し込み・問い合わせ先…宮古高校通信制 (☎0193-63-7428)

知 骨髄バンクドナー登録に協力を

骨髄バンクは、治療が難しい血液疾患の患者さんの命をつなぐボランティアです。

◆日時…10月13日(火)

午後1時～2時

◆場所…宮古保健所

◆その他…前日までに要予約

◆申し込み・問い合わせ先…宮古保健所 (☎0193-64-2218)

募 多重債務などの個別相談会

盛岡財務事務所では、「多重債務出張個別相談会」を実施します。専門の相談員が多重債務などの個別相談に応じます。

◆日時…11月6日(金)

午前11時～午後3時

◆場所…村役場村民談話室

◆申込期限…10月30日(金)正午

◆その他…相談無料。秘密厳守

◆申し込み・問い合わせ先…盛岡財務事務所 (☎019-622-1637)

知 事業者の家賃や土地代を支援

新型コロナウイルスの影響で売り上げが減少した事業者の土地代や家賃を支援します。

◆対象…中小企業、小規模事業者、個人事業者

◆要件…令和2年5～12月のうち、①いずれかの月の売り上げが前年同月比50%以上減少または、②連続する3カ月の売り上げが前年同期比30%以上減少

◆給付上限額…法人600万円、個人300万円

◆申請方法…家賃支援給付金ホームページから申請

◆問い合わせ先…家賃支援給付金コールセンター (☎0120-653-930)

【特設申請サポート会場】

電子申請を行うことが困難な人に申請のサポートを行います。

利用には予約が必要です。家賃支援給付金ホームページまたは、(☎0120-150-413)から予約してください。

◆場所…ロイヤルパークカワサキ(久慈市長内町27-27-1)

村長コラム

第72回

○寛容な行動が未来につながる



筑波大学名誉教授の村上和雄さんの「生命科学研究者からのメッセージ」という文章を拝見する機会がありました。この中で、人間が進化する過程において「協力」という行為などの高い共感能力があったからこそ、高度に進化できたことを紹介しています。

人間とチンパンジーを、ヒトのゲノム(遺伝情報)レベルで比較すると、違いは1〜2%程度で、人間の幼児期よりも高い知能を有するとされています。しかし、チンパンジーは、人間社会で行われる助け合いを行わないそうです。まさに、助けることがあっても、助けられた側は、決してお返しをすることはしないというのです。つまり、他人を信頼して思いやり助け合うというのは、人間だけに見られる稀有な性質だということです。

東日本大震災・津波や台風災害からの復旧や復興、そして、新型コロナウイルス感染症への対応においても「協力」「共感」「助け合い」の心を持って歩んできたように、これからも人間の持つ「寛容な行動」によって、未来を切り開くことを切に願っています。

田野畑村長 石原 弘

若者健診を 実施します

健診日	場所	受付時間
10月12日(月)	浜岩泉地区農業会館	9:30 ~ 11:00
10月13日(火)	農村環境改善センター	13:00 ~ 14:30
10月18日(日)	アズビィホール	
10月19日(月)	羅賀地区コミュニティセンター	9:30 ~ 11:00
	北山地区総合センター	13:30 ~ 14:30
10月20日(火)	島越地区コミュニティセンター	9:30 ~ 11:00
	アズビィホール	13:30 ~ 15:00

村は、自分自身の健康状態の把握や生活習慣病の予防、健康の保持増進を目的に若者健診を実施します。

申し込んでいない人で受診を希望する人は、前日までに申し込んでください。

◆対象：令和3年3月31日時点で19〜39歳の村民

◆内容：問診、身体計測、尿検査、血液検査(肝機能、脂質、血糖、貧血)

◆料金：1千円

◆申込期限：健診日の前日

◆キッズコーナーの設置：10月18、20日のアズビィホールにキッズコーナーを用意します

◆その他：同会場で、特定健診や後期高齢者健診、肝炎ウイルス検査、がん検診(肺・大腸・前立腺)を実施します。家族や友人などと一緒に受診してください。新型コロナウイルス感染症予防のため、体温測定やマスクの着用などに協力をお願いします

◆申し込み・問い合わせ先：健康福祉課(☎33-3102)

はまなす 掲示板

新刊紹介

【児童書】

なぜ僕らは働くのか

池上彰 著

働くことの意味、生活にかかるお金、AI時代の働き方、勉強することの意味、やりたいことの見つけ方、後悔しない生き方…。君に伝えたいことがたくさんある。



【一般書】

話すチカラ

齋藤孝、安住紳一郎 著

2人は、明治大学時代の先生と教え子という師弟関係。いまや日本屈指の話し手となったふたりが、「話すチカラ」について縦横無尽に語り尽くす。



？ 広報クイズ ？

問題の答えをはがきを書いて、役場政策推進課に10月15日までにお送りください。正解者の中から抽選で3名様に、タノくんキーホルダーが当たります。



Q 農林水産体験交流施設の最大宿泊人数はおよそ何人？

- A) 20人
- B) 40人
- C) 50人

■前号(9月号)の正解
Q→A

■先月当選者(敬称略)
早野 マキ子(浜岩泉)
上山 明美(田野畑)
中西 琴音(金ヶ崎町)

おめでた おくやみ

[令和2年8月届け出分]

(一部敬称略)

●健やかに ～誕生～

中村 秀司(しゅうじ)くん
陽介・沙織 羅賀
山根 朱陽(すばる)くん
雄斗・美里 羅賀

■安らかに ～お悔やみ～

熊谷 幸子(91) 田代
村田 光輝(63) 机
馬場 三男(77) 沼袋
奥地 弘武(64) 甲地

※この欄に掲載してほしくない人は、届け出のとき、戸籍係の窓口申し出てください

「田野畑むらづくり基金」への寄付状況

(9月20日現在)

寄付金総額	6968万7008円 1021件(村内136件、県内222件、県外663件)
取り崩し額	1929万9597円
基金残額 (運用益を含む)	5046万4662円

「田野畑むらづくり基金」の申し込み・問い合わせは、村ホームページをご覧ください。政策推進課(☎34-2111 内線61)までご連絡ください。

役立ちカレンダー

期間：10月1日(木)～11月2日(月)

月日	行事	場所	時間	問い合わせ先
10月5日(月)	趣味・教養講座 「おとなのありがとう教室」	アズビィ楽習センター	10:00～12:00	教育委員会
7日(水)	趣味・教養講座 「やさしいピラティス教室」	アズビィ体育館	10:00～11:00	教育委員会
12日(月)	特定健診・がん検診	浜岩泉地区農業会館	9:30～11:00 13:00～14:30	健康福祉課
	趣味・教養講座 「おとなのありがとう教室」	アズビィ楽習センター	10:00～12:00	教育委員会
13日(火)	特定健診・がん検診	農村環境改善センター	9:30～11:00 13:00～14:30	健康福祉課
14日(水)	趣味・教養講座 「やさしいピラティス教室」	アズビィ体育館	10:00～11:00	教育委員会
15日(木)	「親子コーディネーション トレーニング講座」	アズビィホール	9:45～10:30	教育委員会
18日(日)	特定健診・がん検診	アズビィホール	9:30～11:00 13:00～14:30	健康福祉課
19日(月)	特定健診・がん検診	羅賀地区 コミュニティセンター	9:30～11:00	健康福祉課
		北山地区総合センター	13:30～14:30	
20日(火)	特定健診・がん検診	島越地区 コミュニティセンター	9:30～11:00	健康福祉課
		アズビィホール	13:30～15:00	
21日(水)	趣味・教養講座 「やさしいピラティス教室」	アズビィ体育館	10:00～11:00	教育委員会
	幼児健診	保健センター	12:00～15:30	健康福祉課
27日(火)	胃がん追加検診	アズビィホール	6:30～8:30	健康福祉課
30日(金)	子宮がん追加検診	アズビィホール	9:30～10:30	健康福祉課
31日(土)	第47回村民文化展 (11月3日まで開催)	アズビィ楽習センター	9:00～18:00	教育委員会
11月2日(月)	村県民税3期 国民健康保険税5期 納期限			総務課 税務・会計班
	介護保険料5期 後期高齢者医療保険料4期 納期限			生活環境課

役場(代表)☎34-2111 / 総務課税務会計班☎34-2112 / 地域整備課☎34-2113 / 生活環境課☎34-2114
教育委員会☎34-2226 / 医科診療所☎33-3101 / 歯科診療所☎33-3100 / 健康福祉課☎33-3102

★仕事は？ やりがいは？

道の駅たのはたの「ふるさと食堂」で働いています。お客さまから「おいしかったよ」とか「また来るよ」と言ってもらえるとやりがいを感じます。

★休日は何をしていますか？

息子と旦那の3人でドライブやお散歩をしています。

★頑張っていることは？

ふるさと食堂を村の皆さんが気軽に立ち寄れる憩いのスペースにできるように、スタッフ全員でメニュー開発などを頑張っています。

★最後に一言お願いします！

田野畑村出身(旧姓・坂本)です。パティシエの経験を生かし、デザートなどを販売する予定です。おいしくてオシャレで旬なケーキも作らせていただきます。ホールケーキやクリスマスケーキのご予約をお待ちしております。予約や問い合わせは、ふるさと食堂(☎37-3533)まで気軽にご連絡ください。



高橋 奈々美さん(27)＝田野畑＝

わが家の
アイドル

中村 羽汰くん(1歳7カ月)

真文さん・まやさん＝集合＝

お母さんからのひとこと

お父さんが大好き。いつもお父さんから離れません。性格は、とても活発で好奇心旺盛。人見知りせずに、いろんな人に手を振ってくれます。

もうすぐお兄ちゃんになるので、兄弟仲良くいつも笑い合いながら、優しい子になってね。

編集ごぼれ話

▼宮古地区中学校新人大会を取材(15頁)。7月の中総体では、保護者の観戦が制限されていましたが、新人大会では緩和され、選手一人につき、保護者2人まで観戦が可能に。声を出しての応援はできず拍手のみでの応援でしたが、生徒たちにとってはとても力になったはず。ゆっくりですが、普段の生活が戻ってきているようでとてもうれしくなりました▼9月14日の趣味・教養講座「片づけから始める幸せになる整理」(10頁)。講師の根井弘子さんが、①いる(現在使っている、将来使うと分かっている物)②いらぬ(使わない物)③迷い(8秒間迷った物)④移動(思い出し)の4つに分類する整理方法を紹介していました。③に分類した物は、半年などの期限を設定し見えるところに置いておき、期限が来たらまた分類。④に分類した写真などの思い出しは、「思い出し箱」を作り、そこに移動して一カ所に集めるといいとのこと。年末に向けて少しずつ片付けを始めてみようかなと思いました。迷いばかりになりそうですが…(汗)。(政策推進課 佐々木 歩)

